Se publica 365 días en el año

EL IMPARCIAL

DIARIO DE LA MAÑANA

Tiro del día: 9,500 ejemplares

Año I | San José, Costa Rica, A. C., sábado 25 de Septiembre de 1915 | Número 25

La jira presidencial a Grecia

Uno de los Redactores de este diario, el Sr. Albertazzi Avendaño, se agrega a la Comitiva en concepto de Enviado Especial de "El Imparcial" y en asocio de nuestro Corresponsal-fotógrafo don Manuel Gómez Miralles

En viaje

VARIOS MINISTROS Y ALTOS EMPLEADOS ACOMPAÑAN AL SEÑOR PRESIDENTE

A las 7 a. m. de ayer, como se había resuelto, en carro-salón agregado al tren de pasajeros, salió con rumbo a Alajuela, de donde continuará al Cantón de Grecia, el señor Presidente de la República, acompañado de los Ministros de Gobernación y Policía, Fomento y Relaciones Exteriores, Licenciado don Enrique Pinto y don Julio Acosta, respectivamente, del Jefe de la Guardia de Honor del Presidente, Coronel Morales, del Diputado don Adán Acosta, de nuestro Enviado Especial, Agregado a la Comitiva don José Albertazzi Avendaño. nuestro Corresponsa-fotógrafo, don Manuel Gómez Miralles, partió con un día de anticipación.

NUESTRAS PRIMERAS NOTICIAS

A las nueve de la mañana recibimos las primeras noticias, trasmitidas por nuestro Enviado Especial, en telegrama suyo que literalmente dice:

"Llegamos a la ciudad—Alajuela—a las 8 y 30 a. m., después de una feliz travesía, en medio de una alegre mañana que parece agasajarnos con la frescura de su ambiente, como para que la animada cordialidad que reina entre los que componen la Comitiva, no disminuya un solo momento.

El recibimiento que se nos hizo en la Estación, de parte de las autoridades y vecinos de la ciudad, no pudo ser más entusiasta.

A esta hora, nos ponemos en viaje para Grecia.

Seguiré informando.

EL PRESIDENTE Y SU COMITIVA LLEGAN A GRECIA

Llegamos a las 11 y 30. 2000 griegos vitorearon al señor Presidente de la Repúbli.ca. desde el río Prendas los más importantes vecinos del cantón llegaron a estrechar la mano del primer mandatario, que llega a esta ciudad animado de las mejores intenciones. Se han tomado varias fotografías; en el alto del panteón esperaba al señor González un automóvil embanderado y dirigido por el Sr. Alejandro Sancho, el que fué ocupado por el señor Presidente y el señor Ministro de Gobernación, quienes abandonaron sus cabalgaduras. En este mismo sitio la banda recibió a los huéspedes con el Himno Nacional. Arcos de triunfo recibieron a los recién llegados y en todos los rostros se nota una alegría. La comitiva se aloja en casa del señor Jefe Político. Entusiasmo general.

FESTEJOS EN LA ESCUELA

BAILE EN HONOR

DEL SEÑOR PRESIDENTE

Acabamos de asistir a un espléndido festejo en la Escuela, donde el señor Presidente y su comitiva fueron obsequiados con un refresco. Pasó luego al Hospital; magnífico establecimiento, muy bien administrado. Ha hecho muy buen tiempo. Esta noche habrá un baile.

EL CANTON DE POAS SERA

VISITADO

POR EL SEÑOR PRESIDENTE

Durante todo el día el pueblo unánime ha saludado al señor Presidente González, para hablarle de sus problemas agrícolas. Ahora comienza el baile con que esta sociedad obsequia a sus huéspedes; mañana por invitación que se le ha hecho al señor Presidente pasaremos a San Pedro de Poás donde almorzaremos. de alla informaré.

J. Albertazzi Avendaño

Redactor

Poás, 24.—Por telégrafo.

Se da como un hecho la visita mañana a este pueblo del señor Presidente y su comitiva; al efecto se prepara recibimiento a medida de lo imprevisto en casa de don Domingo Murillo. Los poaseños con muestras de entusiasmo comentan alegremente la visita del señor González Flores a esta villa.

CORESPONSAL

La ofensiva alemana contra Dvinsk

La hecatombe del "Subway"

Aerogramas

Washington, 23 de septiembre.

La seguridad de los navíos americanos deberá ser garantizada, no osbtante la naturaleza de su cargamento. Se ha impartido órdenes a los oficiales de la marina imperial alemana con el objeto de que no sean destruidos los barcos mercantes de los Estados Unidos, aunque carguen contrabando a bordo.

Se permitirá a los navíos continuar su viaje, si no es posible ejercer el método legal de convoyarlos a un puerto para la confiscación del cargamento.

New York, 23 de septiembre.

Altos empleados de la investigación están en vías de terminar la causa y fijar la responsabilidad en la catrástrofe de ayer del subterráneo, que dió por resultado la muerte de 7 personas y el daño de otras muchas.

Génova, 23 de septiembre.

Viajeros procedentes de Constantinopla dicen que los servicios de gas y de electricidad han sufrido grandes alteraciones y que las candelas están en uso para suplir el alumbrado. Aseguran que la situación en la capital turca se ha vuelto en absoluto imposible para los extranjeros.

Cristianía, 23.

El vapor sueco "Forsjik" fué hundido ayer en el mar del Norte, salvándose la tripulación. No se ha determinado aún si una mina o un torpedo originaron la catástrofe.

Estokolmo, 23.

Después de una investigación ofial en el Almirantazgo alemán, se ha devlarado que el vapor inglés "Hesperian" posiblemente no fué hundido por un submarino.

Londres, 23

Los alemanes están preparando una nueva ofensiva hacia Dvinsk. Las fuerzas rusas en retirada se han esforzado para escapar del movimiento envolvente alemán. Se cree que las fuerzas alemanas están preparándose para concentras sus mayores esfuerzos en la toma de la poderosamente fortificada ciudad del Báltico. Dvinsk está situada a cien millas al Sur de Riga.

Londres, 23.

El vapor inglés "Gremingen" fué hundido esta mañana por una explosión externa; no se ha determinado si por una mina o un submarino. Sólo un individuo de la tripulación pereció.

De todo el mundo

HA SIDO PUBLICADA LA CORRESPONDENCIA QUE SE DECOMISO A ARCHIBALD

LONDRES, 23.—El Foering Office publica la correspondencia decomizada a Archibald, la que no solamente complica a Dumba sino también a Bernstorff, en el movimiento de las huelgas en los trabajos de pertrechos y en todos los establecimientos que están fabricando armas para los aliados. Bernstorff y Dumba se han echado por la calle en sus intentos para impedir la exportación de armas y pertrechos, dentro de su esfera legal, a fin de impedir la matanza de soldados y marinos.

LOS TINGLADOS PARA ZEPPELINES EN BRUSELAS HAN SIDO TRASLADADOS

PARIS, 23.—Telegrafían de Amsterdam, que en Bruselas los alemanes están desarmando los tinglados para zeppelines y los están transportando a Berchen.

TREMENDA EXPLOSION DE DINAMITA EN UNA CALLE DE NUEVA YORK

NUEVA YORK, 23.—Una gran explosión de dinamita que rompió todo el maderamen bajo la superficie de la séptima avenida, entre las calles 24 y 25, arrojó a 200 personas dentro de las escavaciones de la vía férrea subterránea, causando la muerte probablemente de 7910 individuos e hiriendo a más de cien. Temprano de la tarde se sacaron 7 cadáveres, pero a causa de las toneladas de escombros y las vigas de hierro dentro de la escavación que cubre a las víctimas, el trabajo de salvamento se está llevando a cabo muy despacio y también existe el peligro de otro desastre, pues se cree que hay dinamita bajo los escombros. Con mucha precaución los bomberos lograron encontrar 16 cartuchos de dinamita depositados en las escavaciones, mientras dos cargas más de dinamita estaban ya listas para dispararse. Descubrieron también un escape de gas que era demasiado peligroso para la escuadra de salvamento, que se está sirviendo de llamas de acetileno para los sopletes con que cortan los tubos que han escombros. Cuatro investigaciones se iniciaron después del derrumbamiento de la calle. El Pregoste de Incendios Adamson, dijo que creía que el desastre había sido causado por el dislocamiento de alguna roca por la explosión, que golpeó los puntales de madera. Las víctimas fueron 78. Un carro atestado de pasajeros que pasaba encima se hundió en el hueco, así como 60 y pico de trabajadores en la línea subterránea y que estaban en el túnel debajo de la armazón de madera de la calle y varios transeuntes de a pie que comenzaban a atravesar la calle cuando toda la estruchura se vino abajo.

EL PRESUPUESTO INGLES ES EL TOPICO DE TODAS LAS CONVERSACIONES

LONDRES, 23.—El Presupuesto de Inglaterra es el tópico principal de las conversaciones en el distrito financiero. Se le considera por lo general de una manera favorable y muy filosóficamente. pero se teme que el impuesto sobre la renta y sobre las utilidades de las operaciones comerciales de la guerra, detendrán la inversión y la compra en el futuro. El corresponsal del Post en Petrogrado, declara que los rusos hicieron muy buen escape, destruyendo el ferrocarril detrás de ellos y todo lo que tuviese valor estratégico o importancia militar de Vilna, cuyo enorme saliente era defendido por lo mejor de las tropas rusas, que corrieron así el riesgo con mucho provecho y que podría haber sido fatal en otras circunstancias. La tenaz defensa de este saliente nulificó los designios de los alemanes, que se encuentran aún en el aire. El corresponsal del Daily Mail dice: Los rusos han hecho una resistencia eficaz en el río Viliya, que después de la pérdida del ferocarril aseguraba a los rusos la retirada por la carretera, pero en presencia de los constantes esfuerzos del enemigo para cortar las comunicaciones de los rusos, no se puede aún predecir con toda seguridad el escape de las fuerzas rusas que han librado una serie de felices combates de retaguardia sobre el Viliya y al Noreste de Molodechno, continuando el avance de los alemanes por el Norte.

OCHO AVIADORES FRANCESES BOMBARDERON UNA ESTACION DE FERROCARRIL

PARIS, 23.—Oficial. En Bélgica hubo un cañoneo bastante vivo en la región de Boesinghe. En tado sosteniendo toneladas de eslos sectores de Arras y Agny, hubo un violento fuego de infantería anoche, el cual se atrajo un violento duelo de artillería entre ambos bandos. Entre el Some y el Oise, ha habido bombardeos intermitentes. Entre las regiones de Armancourt, Beaucourt y Loges hubo también combates de artillería. Al Norte del campo de Chalons, hubo igualmente combates de artillería y entre el Aisne y el Argona, en Lorena, en los suburbios de Reichincourt, Xousse y Leintraj. Los aviadores franceses bombardearon los cuarteles del enemigo en Midelkerke, así como un tren del ferrocarril de Brujas a Thourout. Un grupo de ocho aviadores franceses bombardeó eficazmente la estación del ferrocarril de Conflans, sobre la línea entre Verdum y Metz.

EL AVANCE ALEMAN HACIA PETROGRADO PARECE IMPOSIBLE POR AHORA

PETROGRADO, 23.—En la región al Noreste de Dvinsk y la aldea a Minède, sacamos a los alemanes de sus trincheras, por medio de un ataque vigoroso. Al Sureste y al Sur de Dvinsk, la lucha continúa en el frente de Novo Alexandrovisk y el lago Driviata. La artillería gruesa alemana bombardeó algunos sectores de este frente, descargando con frecuencia sobre las posiciones bombas cargadas con gases. En el frente de Binvaken y Lida y en el distrito del río Molozar, al Este del río Shard, hubo acciones muy insignificantes. En el frente de Toremno y Ponhaice, al Este de Lutska, el enemigo inició un ataque que fue rechazado. Hicimos repetidos ataques a la bayoneta, tomando 700 prisioneros y 3 ametralladoras. Durante los ataques contra las aldeas de Berezovka y Bostoki, no Noroeste de Vysnewek, el enemigo a pesar de nuestro violento fuego de ametralladoras y artillería, llegó hasta nuestras trincheras y se arrojó sobre nosotros con gestos y vítores, siguiéndose una encarnizada lucha a la bayoneta que dió por resultado la expulsión del enemigo, que sufrió grandes pérdidas. Nosotros entonces contra-atacamos tomando al enemgio po rel flanco, arrojándolo y persiguiéndole muy de cerca; lo alcanzamos y entramos en sus trincheras donde no pudieron resistir nuestra impetuosa embestida. Una parte de los austriacos huyó y el resto se rindió o fue abayoneteado. Tomamos diez oficiales y 600 prisioneros. Los corresponsales dicen q' un serio avance de los alemanes contra Petrogrado en esta estación es casi imposible y que las pérdidas de los alemanes en esta campaña, son mucho mayores que la de los rusos.

CINCO MIL ARMENIOS PERSEGUIDOS COMO BESTIAS POR LOS TURCOS

PARIS, 23.—El Ministerio de Marina declara que perseguidos por los turcos, cinco mil armenios, de los cuales tres mil son mujeres y niños y ancianos, se refugiaron en las montañas de Djebel Moussa a fines de julio, logrando mantener a raya a sus asaltantes hasta que, a principios de septiembre, sus pertrechos y provisiones se agotaron y habrían sucumbido inevitablemente, si no hubieran logrado enviar aviso de su grave situación a un crucero francés. Inmediatamente los cruceros de la escuadra bloqueadora francesa frente a las costas de Siria, volaron en su auxilio y tomaron todos a Portsabid, donde instalaron un campo provisional.

BULGARIA SE ESTA PREPARANDO RAPIDAMENTE PARA LA GUERRA

SOFIA, 23.—Vía Londres. Bulgaria se está preparando rápidamente para la guerra. El Rey Fernando se formó la opinión de q' la Entente no está muy segura de ganar la guerra y que él puede servir mejor los intereses de su país, uniéndose a la alianza teutónico-turca. La movilización está propiamente completada. La Prensa Asociada ha tenido noticia de los círculos elevados, de que la oposición está ahora persuadida, por la impresión que tuvo en la conferencia con el Rey, de que ésta será la actitud que tome. La oposición comprende además que su deseo expresado de que el Gobierno reuniera al Parlamento y formara un Gabinete de coalición, no es posible que se cumpla en las actuales circunstancias a causa de la expresada rapidez que marca la gran crisis. que bajo la superficie de las cosas, se apresura en la historia de Bulgaria. Los represntantes de la Entente aquí reconocen que su cuasa está perdida, debido al desagrado del Gobierno por las contestaciones de Serbia y Grecia, respecto de las concesiones territoriales.

NUEVOS MIEMBROS PANAMEÑOS DE LA COMISION AGRARIA MIXTA

PANAMA, 23.—Ricardo Alfaro y Ramón Arias hijo, fueron nombrados miembros panameños de la Comisión Agraria Mixta. El último será interinamente.

LOS SUBMARINOS ALEMANES ADOPTARAN UNA NUEVA TACTICA DE ATAQUE

BERLIN, 23.—Se afirma de manera autorizada, que los Comandantes de los submarinos han recibido órdenes extrictas de que en caso de duda de las intenciones de los barcos de línea, sigan la conducta segura de permitir que el barco se escape, antes que correr el riesgo de errar.

Nuestros Literatos

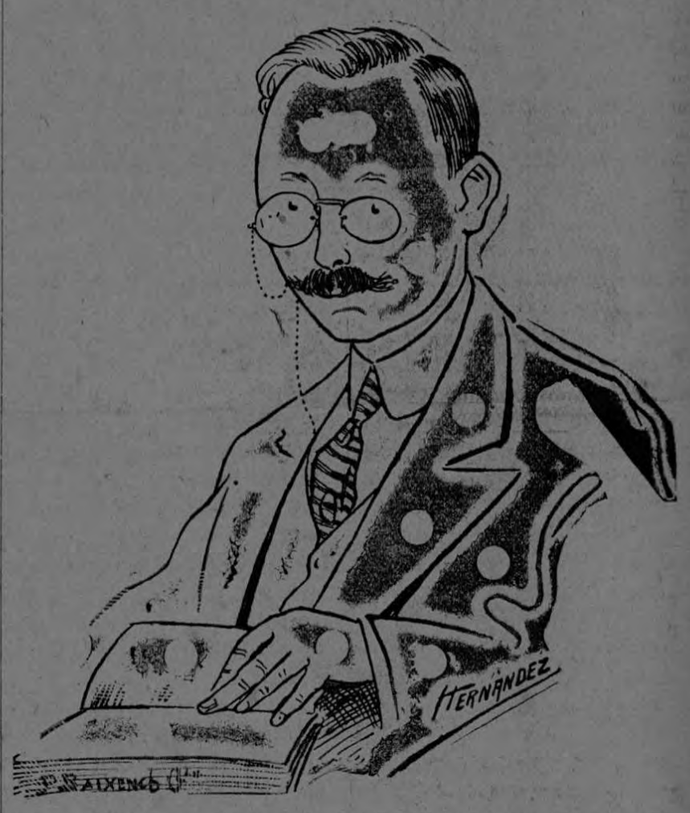

INGO. DON JOSE FABIO GARNIER,
cuya hermosa producción "La Vida Inútil" acaba de ser elegantemente editada por la casa Garnier Hermanos, de París.

EL "EASTLAND"

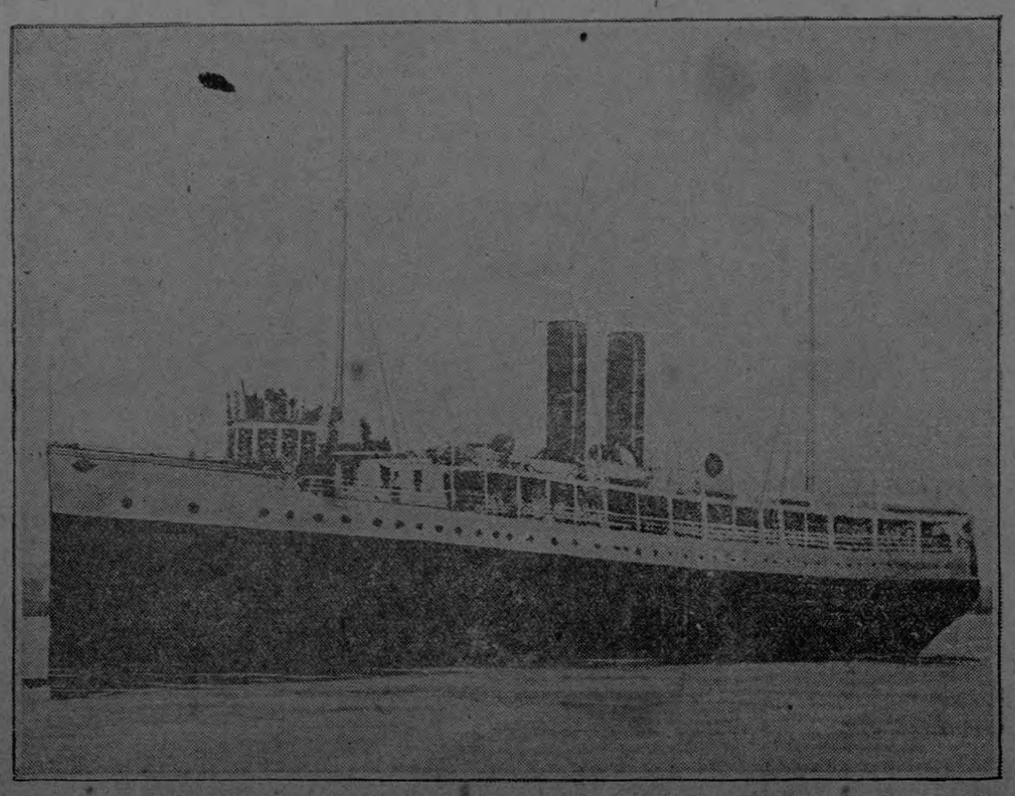

El barco de excursión que se volcó en le lago Michigán, ocasionando la pérdida de 1.500 personas.

(VEASE LA PAGINA TERCERA)

Este documento es propiedad de la Biblioteca Nacional "Miguel Obregón Lizano" del Sistema Nacional de Bibliotecas del Ministerio de Cultura y Juventud, Costa Rica.

SE APROBO EL CONTRATO PETROLERO

Una gran explotación en que se invertirán muchos miles de dólares. -- El contratista, Mr. Leo Greulich, formará dentro de breve plazo una compañía anónima en los EE. UU. -- La concesión es por 50 años.

Ayer fue suscrito en el Ministerio de Fomento, el contrato mediante el cual se dan en explotación grandes zonas de yacimientos petrolíferos nacionales, al empresario norteamericano Mr. Leo Grenlich.

LIGEROS RASGOS BIOGRAFICOS DEL EMPRESARIO PETROLERO MR. GRENLICH

Es Mr. Grenlich, un acaudalado empresario norteamericano, dueño de las inmensas explotaciones petroleras del Estado de Okahoma, en las que se han invertido varios millones de pesos oro.

Nos dimos el placer de conocerlo en su actual residencia—el Hotel Francés—en compañía de su abogado, un notable internacionalista y del atildado caballero Mr. Valentine, Secretario particular suyo, según entendemos.

El petróleo, es la más fuerte pasión de Mr. Grenlich. No gusta de pensar en otra cosa que no sea el petróleo: es el prototipo del empresario yanqui, es decir, un completo experto en todos y cada uno de los aspectos de las empresas a que se consagra en cuerpo y alma. Esto garantiza desde luego la inmediata formación de la sociedad anónima, de que será principal socio Mr. Grenlich.

LA CONCESION ABARCA UN PERIODO DE CINCUENTA AÑOS ALGUNOS DE LOS GRANDES TRABAJOS QUE VAN EMPEZARSE DENTRO DE POCO

La concesión otorgada a Mr. Grenlich, en virtud del contrato a que nos referimos, comprende un período de cincuenta años. No podía ser de otro modo, dada la incalculable cuantía de este negocio, cuyos trascendentales resultados en pro de la riqueza nacional se harían sentir enseguida por el enorme aumento de trabajo que traería como consecuencia y por los pingües rendimientos que vendrían a quedar en beneficio del Estado.

MAS DETALLES IMPORTANTES DEL CONTRATO PETROLERO BUENAS GARANTIAS

El contratista se obliga a invertir en los primeros dos años del contrato ₡ 25,000 dólares en estudios y exploraciones; en los tres años sucesivos, hasta ajustar cinco años, ₡ 250,000, y en los siete años, vencidos los cinco anteriores, un millón de colones en exploración y explotación. Para garantizar la inversión de esas sumas, deposita, sucesivamente, ₡ 15,000, 25,000 y 30,000, que quedarán a beneficio del Estado en caso de que no se cumpla con lo convenido.

Las exploraciones principiarán dentro del término de cuatro meses; se emplearán ingenieros costarricenses en los trabajos, siempre que ello sea practicable.

Los derechos de los denunciantes actuales serán respetados.

El contratista podrá establecer tuberías para la conducción del petróleo, construír faros y muelles, depósitos, almacenes, acueductos, canales, teléfonos, telégrafos, ferrocarriles, tranvías, plantas de energía eléctrica, etc., etc.

En cambio de las concesiones otorgadas, el contratista pagará al Gobierno un diez por ceinto como derecho sobre el valor de las substancias hidro-carburadas que se extraigan del suelo. Queda a opción del Gobierno tomar parte o el todo en productos ciento del total de esas substancias crudas o su equivalente ne productos refinados. Tratándose de productos refinados el Gobierno reconocerá los gastos ocasionados por la refinación.

Además del derecho de diez por ciento, el contratista se compromete a suministrar gratis al Gobierno, a la orilla de pozo todo el petróleo crudo que deseare para el funcionamiento de ferrocarriles, etc.

No entra dentro del contrato el carbón de piedra, excepto si lo descubre el contratista en el territorio referido.

El contratista tendrá derecho de importar libre del impuesto de muellaje y derechos de Aduana, los productos hidro-carburados; a importar libre del servicio de muellaje, maquinaria para gas, para refinar petróleo y para beneficiar todos los productos hidro-carburados.

El contratista y los capitales que invierta en la empresa, estarán exentos de todo impuesto especial; pero no de los impuestos generales existentes en la fecha.

El contratista se obliga a aceptar las indicaciones que el Gobierno tenga a bien hacerle respecto de los trabajos hechos en el taladro del pozo o en la explotación comercial de los depósitos.

El término del contrato será de cincuenta años, al finalizar este período, depósitos, fuentes y terrenos pasarán a poder del Estado.

El nombre que llevará la nueva Compañía será el de "Costa Rica Oil and Refining Co." (Compañía de Petróleo y Refinería de Costa Rica).

La Compañía petrolera mantendrá en Costa Rica un representante con instrucciones y poderes legales bastantes para resolver los puntos relacionados con el contrato.

Finalmente, cuaquier dificultad que se suscite, será resuelta conforme las leyes del país, y de ninguna manera se recurrirá a la vía diplomática.

A pesar de las maldiciones de los fieles, el Juez Ejecutor procede al cierre y embargo de una iglesia

Por haberlo acordado así el Municipio de Limón y a buena cuenta de impuestos atrasados, el abogado de aquella Corporación pidió y obtuvo el embargo de la Iglesia de San Marcos.

En medio de las maldiciones de los fieles, el Juez Ejecutor selló debidamente las puertas del templo.

Más tarde, los afiliados, consiguieron levantar el embargo, previo abono de una suma regular. Abiertas de nuevo las puertas, se efectuaron solemnes ceremonias religiosas de desagravio.

En lujosos automóviles, un grupo de señoritas de nuestra "high-life" recoge contribuciones para los damnificados salvadoreños

En la tarde de ayer, en dos automóviles descubiertos y elegantemente ataviadas, discurría por esas calles de la ciudad, un grupo de señoritas de nuestra *creme*, entregadas a la generosa empresa de colectar contribuciones para los damnificados salvadoreños.

Entre estas distinguidas señoritas recordamos haber visto a María Isabel Alvarado, a María Julia González, Clemencia Oreamuno, Claudia Matamoros y Rosalía Lara.

Hay que confesar que es un recurso irresistible el de hacer colecta en esta forma, y que se puede asegurar, por anticipado, que las bellas recaudadoras, batirán el *record*.

Por su generoso empeño, felicitamos a tan simpático grupo de señoritas.

San José a vista de pájaro

Así se titula un hermoso cuadro que se exhibe en una de las vitrinas del Almacén Romero. Es obra del habilísimo profesor de dibujo, el Ingeniero don Luis Llach y que será aprovechado para la portada del "Libro Azul de Costa Rica."

Se espera que el Licdo. don Ricardo Jiménez Oreamuno pronuncie el

discurso de apertura de la velada que está preparándose en Cartago

Sabemos de buena tinta que el Comité que organiza la velada que va a celebrarse en Cartago en beneficio de los damnificados salvadoreños, va a dirigirse al ex-Presidente de la República, Licenciado don Ricardo Jiménez, en los comienzos de cuya Administración sobrevino el espantoso terremoto que redujo a escombros la Antigua Metrópoli, la Noble y Leal Ciudad, solicitándole su cooperación en el sentido de que acepte el señalado honor de pronunciar un discurso de apertura.

Es de esperase que el Licenciado Jiménez, quien más que nadie sabe de la generosidad sin medida que derrocharon los salvadoreños en aquella infausta ocasión, no se niegue a responder cordialmente, a la excitativa que por tantos títulos se ha hecho acreedor.

Reglamento de la Cámara de Comercio

En la sesión de ayer tarde, de la Cámara de Comercio, se acordó lo siguiente:

Aprobar el Reglamento respectivo, que se discutió previamente.

Nombrar a Mr. V. M. Cutter, vocal propietario, en reposición de Mr. W. E. Mullins.

A don Vicente Basigó, se le nombró en sustitución del vocal suplente don Fernando Goicoechea, quien renunció.

Para reemplazar a don Daniel Núñez y a don Carlos W. Wale, que también renunciaron, fueron electos don Fabián Esquivel y don Henri Frick, en concepto de vocales suplentes.

Una candidatura simpática

Entre los hombres de la papeleta municipal que acordaron lanzar los vecinos del Paso de la Vaca, que para ponerse de acuerdo en este sentido, verificaron una reunión en estos días, figura don Ricardo Villegas.

A decir verdad, la elección de esta candidatura no puede haberse hecho con más acierto, si se toman en cuenta las generales simpatías de que disfruta el joven Villegas, por su claro criterio al par que por su hombría de bien.

De sport

Mañana a las 12 m. en la Plaza de la Merced, tendrá lugar un match de foot-ball dedicado al señor Coronel don Jerónimo Chacón.

Forman los partidos:

El team GRECIA, cuyos jugadores son:

Francisco Aguilar, Capitán.
Santos Meneses
Juan Valverde
Adán Sancho
Claudio Mora
Manuel Palomo
Francisco Villegas
Santiago Varela
Lamberto García
Manuel Duarte
Ramón Jiménez

Este team jugará contra el ROMA, equipado así:

Federico Estrada, Capitán.
Elí Castro
Juan B. Gómez
C. Rojas
Atilio Albertazzi
Benigno Beltrán
Miguel A. Salazar
Manuel Varela
Leoncio Seas

Bellezas costarricenses

Srta. Emilia Jiménez Guardia

Cuentos de niños

DE LAS MIL Y UNA NOCHES

I

Tienes un nombre antiguo, te llamas Sherazada,
la que tejió los sueños más bellos de un sultán.
¿Quién no fue alguna noche al jardín del Islám,
al mágico conjuro de tu voz encantada?

Mi infancia pensativa te amó, tú fuiste el hada
de mis dulces ensueños de niño. ¡Con qué afán
escuchaba los cuentos de *Aladino*, de *Iván*,
de *Simbad el marino* y *La isla imantada!*...

Y ya en mi juventud te había yo olvidado,
cuando una noche Schumann me recordó tu nombre
oyendo sus canciones para la juventud...

Era una bella noche de luna, y el pasado
de mis noches de niño, en mis noches de hombre,
despertaba al conjuro del canto de un laud...

DE LOS LIBROS DE GRIM

II

Tengo para tí lirios, jazmines y azucenas.
Vamos bajo las ramas floridas del jardín.
Olvidaré esta tarde, por tí, todas mis penas,
te narraré aventuras de los cuentos de Grim.

Te hablaré de pastores y princesas de encanto,
de chozas y palacios en lugares de ensueño,
donde las aves mágicas alegran con su canto
la vida, y todo pasa como si fuese un sueño.

Oirás de *Cenicienta*, de *La bella durmiente del bosque* y *Nevadita*, la de los siete enanos,
y del *Pájaro azul* y *La encantada fuente*...

Y en tanto oigas la historia de la *Caperucita roja y el señor Lobo*, desojarán tus manos
inocentes y pálidas, alguna margarita...

Goy de Silva.

Fiestas Religiosas en la Merced

Antier y ayer estuvo la Parroquia de la Merced, de gala entera, con motivo de celebrarse la fiesta patronal.

La animación de la víspera fué tan grande como la inucitada de ayer, propio día de Nuestra Señora de la Merced.

Una orquesta integrada por elementos de la Banda Militar de esta ciudad, ejecutó alegres piezas en la noche, mientras las rifas constituían el interés de los varios centenares de asistentes y mientras el estallar de buscapiés y bombas de pequeña cuantía, excitaba el entusiasmo de todos.

El siguiente fué el programa de los festejos:

1.—En la novena misas cantadas con la "exposición" a las 7 de la mañana y rosario con "bendición" del Altísimo a las 6 p. m.

2.—El jueves 23 a las 12 m. Aves Marías. A las 6 p. m. rosario solemne; predicará el señor Presbítero Canónigo don Rosendo de J. Valenciano.

3.—El viernes 24 a las 5 a. m. primera misa. A las 6 a. m. misa de comunión. A las 7 y 8 misas cantadas. A las 9 y 30 a. m. procesión. A las 10 a. m. misa semipontifical, cantada por el señor Canónigo D. Rosendo Valenciano y predicará un religioso dominicano. A las 6 p. m. rosario solemne y bendición; predicará el señor Presbítero Canónigo Licenciado don Ricardo Zúñiga.

4.—Durante el octavario estará expuesto el Santísimo Sacramento, habrá misas cantadas a las 6 y a las 7 a. m. A las 6 p. m. rosario solemne con predicación y bendición; y el último día, visita de altares.

VELA DEL SANTISIMO

La vela del Santísimo solemnemente dispuesta quedó organizada así:

1o. día 24 tocará a la cofradía; 2o. El 26 a las Pavas. Comisionados: señores Remigio Agüero, Honorio Arias y señora Juana Camacho; 3o., el 26 a Mata Redonda. Comisionados: señores Rafael Porras, Salomón Escalante, Antonio Carmona y señorita Rafaela Sáurez; 4o. el 27 al Hospital. Comisionados: señores Matías Rojas, Juan Mora, y señoritas Magdalena Bonilla, Josefa Zeledón y señora Teresa Varela; 5o. el 28 a la Merced. Comisionados: señores Domingo Vargas, Nicolás Cubillo, Mercedes Sandoval y señorita Elodia Chaves; 6o. los días 29, 30 y 1o. de octubre, quedan a cargo de la Cofradía.

MISA SEMIPONTIFICAL

La misa de las diez fué, como lo anunciaba el programa, de carácter semipontifical.

Tuvimos el gusto de oír, además de la voz del Canónigo señor Valenciano, la de los artistas nacionales señorita Petrita Rosat, señorita Gloria Picado, señores don Alejandro Aguilar y don Juan Arias.

La orquesta estuvo a cargo de dos Emanuel García, Maestro de Capilla de esa parroquia.

Se sentaron al trono con el Ilmo. señor Obispo, el Canónigo don Emanuel García, Maestro de Licenciado don Ricardo Zúñiga.

Además asistieron connotados miembros del Clero, entre los que recordamos al Presbítero don Manuel Umaña, don Ramón Alegría, don Mariano Zúñiga, Fray Raimundo Martín y el señor Mayordomo del Palacio Episcopal.

ESPLENDIDO ALMUERZO OBSEQUIO DEL SEÑOR PORRAS

A las once de la mañana pasaron el Ilmo. señor Obispo y Clero asistente a la residencia particular del Presbo. señor Porras donde fué magníficamente dispuesto un almuerzo en obsequio a dicho Ilmo. señor Obispo y principales dignatarios eclesiásticos; he aquí los nombres:

Ilmo. señor Obispo, Canónigo don Otton Castro, Canónigo Licenciado don Ricardo Zúñiga, Canónigo don Rosendo Valenciano, el señor Rector del Seminario, Fray Raimundo Martín, Presbíteros don Mariano Zúñiga, don Ramón Alegría, don Manuel Umaña, don Alejandro Porras y el señor Mayordomo de Palacio.

EL NOTABLE ORADOR SAGRADO FRAY RAYMUNDO Y SU ELOCUENTE SERMON

A las seis de la tarde tuvo lugar el rosario solemne en el cual llevó la palabra el elocuentísimo orador eclesiástico Fray Raymundo Martín, de la orden de los dominicanos.

Debemos decir en honor a la verdad que Fray Raymundo es uno de esos oradores que logran electrizar a su auditorio apoderándose de él por completo.

Este documento es propiedad de la Biblioteca Nacional "Miguel Obregón Lizano" del Sistema Nacional de Bibliotecas del Ministerio de Cultura y Juventud, Costa Rica.

La catástrofe del "Eastland"

MIL QUINIENTOS PASAJEROS PERECIERON, LA MAYORIA MUJERES Y NIÑOS

Después del "Titanic" y del "Lusitania" no se recuerda catástrofe más espantosa

Cuando acontecimientos tan terribles, provocados por la mano del hombre, conmueven la Historia, las catástrofes producidas por los elementos no llamando tanto la atención; sin embargo, después del hundimiento del Lusitania no ha habido desastre más grande que el del EASTLAND, que naufragó a mediados del mes pasado en el lago Michigan, cerca de Chicago.

El Eastland llevaba a bordo más de dos mil pasajeros, los cuales en su mayoría eran empleados de la Western Electric Company, con sus mujeres y niños, que se dirigían a un "pic nic" en Michigan City, Indiana.

Reinaba tiempo espléndido, y los pasajeros, todos vestidos con su traje de fiesta, se prometían un día felicísimo.

El navío, abandonando el muelle, surcó la ría, para dirigirse al lago Michigan. De improviso, sin causa aparente, el barco cabeceó hacia el Norte, y se volcó. Un grito de horror brotó de todas las gargantas, y centenares de mujeres y niños cayeron al agua.

En esta catástrofe, cuyos perfiles patéticos se han borrado en medio de los horrores de la guerra europea, perdieron la vida más de mil personas, la mayoría de ellas mujeres y niños.

El salvamento fue muy difícil y se efectuó en condiciones pésimas, pues al tumbarse el barco no dió tiempo para ello y las pocas lanchas que pudieron venir en auxilio fueron insuficientes para contener el gran número de náufragos.

Damos hoy una información gráfica sobre este terrible suceso, la más completa que se ha publicado hasta hoy en la prensa centroamericana.

ESCENAS DEL SALVAMENTO

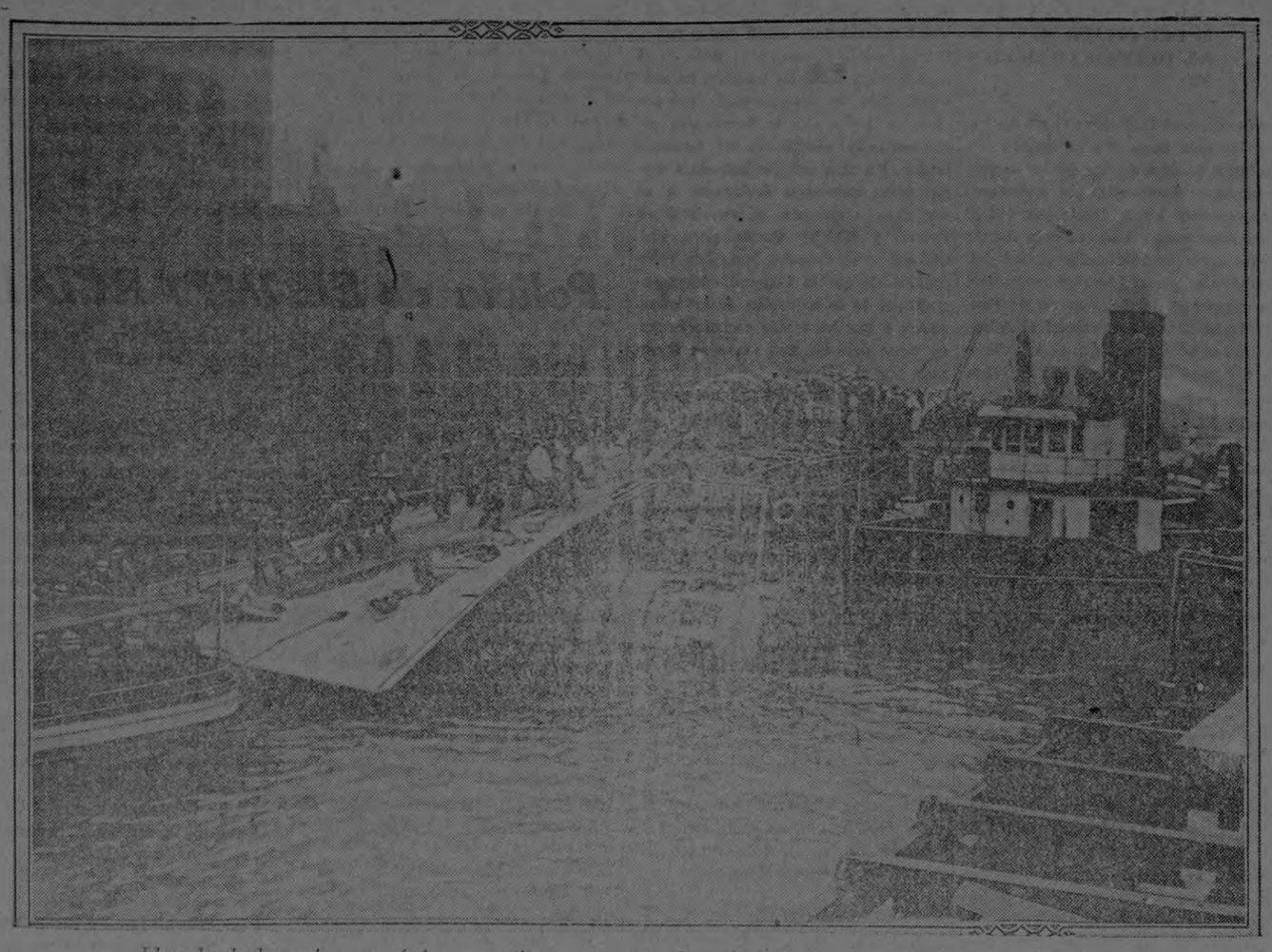

Llegada de los primeros náufra-gos a tierra, momentos después de la enorme y desoladora catástrofe

Harry Pederson declara que la catástrofe se debió a un movimiento brusco del navío

El Capitán Harry Pederson.

CAMPO AJENO

Una impostura sin nombre

Señor Director de **El Imparcial.**

San José

De cómo mienten, con tan inaudito descaro, y de la desmedida audacia con que tratan de engañar al público nuestros contrarios políticos, nos dá una prueba LA INFORMACION de ayer 22 del corriente, al comentar en su "Información Política" la actualidad política en esta villa. Se tergiversa de manera tan lamentable y reñida con la verdad el asunto de límites con el cantón de Montes de Oca, para endilgar hacia nosotros el filo de esa arma que tan solo a nuestros propios detractores puede herir, como voy a demostrarlo, aunque someramente, que no es posible ni guardar silencio ni dejar uno de escandalizarse y sorprenderse ante tamañas imposturas.

A grandes rasgos el asunto es éste:

Durante el proceso electoral de 1913 y en el término de inclusiones y exclusiones de ciudadanos don Juan Manuel Araya y yo presentamos a la respectiva Junta un reclamo de exclusión de ciertos ciudadanos, fundándonos únicamente en el hecho de aparecer éstos inscritos en el registro electoral de San Pedro, lo cual es ilegal; sin mencionar nada relativo a la vecindad de dichos sufragios ni a la propiedad del territorio en que residían, ni nada parecido, tanto porque argumentar en ese sentido era ocioso, supuesto que lo principal y suficiente para el caso era el hecho aelegado de estar inscritos en otro registro, cuanto porque ignoramos que dichas personas vivieran en la zona de territorio que peregrinamente nos disputa el distrito convecino. Cabe agregar, además, que aún en la hipótesis de barsarse el reclamo en la circunstancia de vecindad, esa gestión por su naturaleza y por ser de individuos particulares no malograba en nada absolutamente el derecho territorial de nuestro cantón; máxime si a lmismo tiempo de dicho reclamo se presentaba otro igual por un vecino de San Pedro ante la respectiva Junta de este lugar, San Pedro, pidiendo la exclusión de los referidos votantes por la misma razón de estar inscritos en los registros de este cantón.

Y véase lo que hizo el duranismo, ávido siempre de esgrimir armas vedadas e innobles. Publicó una hoja volante denostáudonos y colmándonos de diatribas a mi compañero y a mí, en la que además del párrafo sacado a relucir por LA INFORMACION se contenía este otro:

"Estimables hijos de este cantón: conoced a vuestros falsos amigos, pensad en las traiciones que os harán mañana. **Por nuestra parte os ofrecemos defender aún a costa de grandes sacrificios nuestro territorio cantonal."**

Y qué hacen después de esto? Pues que, mediante la imposición oficial y la fusión con el civilismo logran dominar en la Municipalidad y se están en ella casi dos años, mano sobre mano, explotando su posición sólo en beneficio de sus intereses particulares, sin volverse a acordar de las tantas promesas que le hicieron al pueblo de que "aún a costa de grande sacrificios defenderían el territorio cantonal"; sin percatarse siquiera de que había una zona de territorio en disputa, sin acordarse siquiera de si vivían los coopartidarios aquellos que tanto cariño les inspiraron en tiempo de la política; y se hacen sordos al rumor de la erección de San Pedro en cantón, ciegos cuando se publica el proyecto respectivo y no lo leen y por fin dejan que se lleve el nuevo cantón la zona de terreno que tanto le ofrecieron al pueblo defender, sin dar un paso, ni una sola plumada por defenderla, ni nada, y con esa indiferencia criminal dejan que se pierda ese territorio y no cual otro Esaú, que vende su progenitura por un plato de lentejas—que esto sería poco— sino cual otro Judas traicionan a cambio de nada los derechos y los intereses del pueblo, que en mala hora les fueron confiados.

Pero su infamia no para aquí, sigue. Llega el elemento republicano a la municipalidad nuevamente el 1o. de Agosto y se empeña por todos los medios posibles por rescatar lo perdido, en lo cual ha realizado una labor eficaz, y por ellos, en vez de secundar esa noble tarea nos salen al encuentro, reproducen la hoja citada y de nuevo cargan sobre nuestra tranquilidad tratando de interrumpirla con una letanía de adjetivos que de reflejo se vuelven contra ellos y sólo a ellos hacen daño.

Tal es, someramente tratado, el asunto que convierte en pidera de escándalo LA INFORMACION. Si este asunto le conviene a alguien que permanezca en resrva y no se discuta, es precisamente a nuestros contrarios que en él tienen la escarapela de venalidad y de sus imposturas. En cambio, ese asunto pone muy alto la honradez de nuestros procedimientos y la sinceridad de nuestro cariño por el pueblo a quien con tanta razón tratarmos de sustraer de las garras de estos lobos disfrazados con piel de oveja. Y que sigan chillando aún más destempladamente si quieren, que nosotros volveremos a hablar aún más alto y más claro si cabe.

MANUEL MARIN Q.

Guadalupe, 23 de setiembre de 1915.

Telegrama

San Salvador 22.

Diario "La Prensa" entregó hoy quinientos pesos al comité oficial encargado de los fondos a favor de los damnificados en el terremoto.

Hállase en esta capital Mr. Hary Saudberg del cuerpo de redacción del Boletín de Unión Panamericana establecido en Washington.

LA PRENSA

Policía de "El Imparcial"

CRUELDAD DE UN CARRETONERO

Antier como a las tres de la tarde fué conducido un carretonero al Cuartel de Policía por haber maltratado de obra a un pobre caballo que tiraba de un carretón cargado de sacos. Fue tan cruel el carretonero que cojió un chuzo y la emprendió contra el animal hasta herirlo.

La gente se indignó tanto que lo entregó a la policía.

Estos hechos son muy frecuentes en la calle del Pacífico. Sería conveniente que la policía vigilara esa calle tan transitada por vehículos, y donde se presentan esos tristes cuadros.

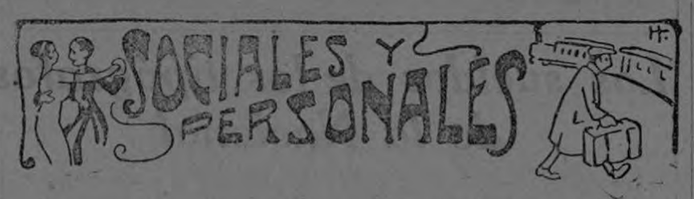

—Se encuentra entre nosotros, procedente de Cartago, el Gobernador de aquella provincia, nuestro amigo don Miguel Brenes.

—Tomó el tren, con dirección a Puntarenas, el Inspector General de Hacienda, don Enrique Zamora.

—Llegó a esta ciudad don Adolfo Pacheco.

—Para Puntarenas partió don Teodoro Roiz.

—Para Turrúcares, don Luis Bedolla.

—Procedente de Cartago llegó a esta capital don Alberto Coto.

—Llegó a esta ciudad, procedente del Guanacaste, nuestro amigo don Luis Agustín Guido.

—De Atenas se encuentra entre nosotros la simpática señorita Elena Bello.

—Después de unos pocos días de permanencia en Heredia, ha regresado a esta ciudad doña Elemberta Flores de González.

—Del mismo lugar don Víctor González Flores.

—Procedentes de Atenas están donde ha venido en vías de negocios, el apreciable amigo nuestro don Augusto Ramírez Sandoval.

—Enfermo de algún cuidado partió para la ciudad de Alajuela, el aprovechado estudiante don Roberto Castaing.

—Procedente de Atenas está de temporada en esta ciudad las distinguidas señoritas gala de la sociedad ateniense, Hortensia y Benigna Rodríguez. Nos complacemos en saludarlas.

—Venido de Cartago, en donde con mucho provecho permaneció, en vía de salud, durante algunas semanas, se encuentra de nuevo entre nosotros, el caballero don Salvador Villar, restablecido ya de su enfermedad.

—Don Rudecindo Guardia salió para Las Minas.

—Don Luis Fernández para Puntarenas.

—Nuestro amigo don Lalo Guevara y su apreciable familia para Puntarenas.

—Don Carlos Barahona partió para Puntarenas en compañía de su estimable familia.

—Don Federico Apéstegui y señora para el Porvenir.

—Don Trinidad Varela, para Puntarenas.

—Don Rafael Castillo para el Guanacaste, en vía de negocios.

—Después de haber pasado una corta temporada en Cartago, Regreso hoy a Puntarenas la señorita Matilde Guevara.

RECOBRANDO LOS CADAVERES

Policías, bomberos, salvadores de vidas y gentes diversas, trabajaron sin descanso desde que se tumbó el Eastland. En el espacio de 36 horas, novecientos quince cuerpos fueron recobrados. Luego los cadáveres eran llevados a la ar mería del segundo regimiento para su necesaria identificación.

ENTIERRO DE LAS VICTIMAS

Los cadáveres de las víctimas fueron enterrados en Chicago en un solo día; pero eran tan numerosos que fue preciso llenar de ataúdes más de un centenar de automóviles de carga, como se observa en la ilustración. El Mayor Thompson, regresó inmediatamente de San Francisco, e hizo declarar día de luto general el en que se enterraron las víctimas del Eatlan

Este documento es propiedad de la Biblioteca Nacional "Miguel Obregón Lizano" del Sistema Nacional de Bibliotecas del Ministerio de Cultura y Juventud, Costa Rica.

Anuncios de Ocasión

ALQUILERES: 10 céntimos línea.

LO MAS BARATO.—En el Boarding Hause de doña Amelia v. de Contreras, frente a la Oficina de Teléfonos, se alquila un magnífico departamento con frente a la calle con servicio telefónico y todos los muebles necesarios propios para Oficina, además se ofrece muy buen servicio de cuartos y alimentación al precio más barato que se puede encontrar en San José.— Apartado No. 1017.—Teléfono No. 511.

SE ALQUILA del 10. del mes próximo en adelante el local que actualmente ocupa la oficina de Mr. Ford, esquina diagonal con la casa de don Federico Tinoco. Se compone de dos piezas grandes con servicio interior. Entenderse con MIGUEL GUARDIA CARAZO.

SE ALQUILAN dos casas en la calle 30 y av. 2. Una en ₡ 80 y otra en 40.— Informes en la oficina de Montealegre y Bonilla.

POTRERO, en el cantón de Coronado, alquilo uno de 20 manzanas.—VENANCIO SOLANA.—Cinco Esquinas.

SE ALQUILA barata una casa cómoda higiénica, rodeada de jardín, a varas al Sur de la Iglesia de San Francisco de Mata Redonda. Informes en esta oficina.

VENTAS: 10 céntimos línea.

SE VENDE una turbina de hierro—Lefel—usada, pero en buen estado de servicio, como de 35 a 40 caballos de fuerza, con 40 pies de tubo de hierro negro: diámetro de entrada 21 pulgadas por 18 de salida. Para más informes dirigirse a JOSE ESQUIVEL A.

FOXTERRYS de pura raza, de 6 semanas de edad vende AMADO SOLANA.—Cinco Esquinas.

CERVEZA WURSBURGER.—Esta cerveza alemana y un gran surtido de galletas inglesas encontrará en la Magnolia.—Escarré Hnos.

EL HOTEL IMPERIAL vende el famoso whiskey escocés JHONNIE WALKER Etiqueta Negra, el mejor en plaza, a ₡ 7 botella. JHONNIE WALKER Etiqueta Colorada a ₡ 4,75 botella. El exquisito y legítimo CHERRY BRANDY. Cognac EDMOND DUPUY a ₡ 42 canasta y los "quesos-crema" holandeses PINXTERCO.

CAPITALES: 15 céntimos línea.

CON GARANTIA de un lote para construir en los alrededores de esta capital se necesitan ₡ 400.—Dirección: F. Rojas, Ap. 560

CAMBIO un automóvil de muy buena clase por un lote de terreno o por una casita pequeña.—MACABEO VARGAS.—En "El Cometa."

EMPLEOS: 10 céntimos línea.

EMPLEO.—En la oficina de los señores Atmetlla Hermanos, hay empleo para un joven activo. Se requiere que presente referencias de primer orden.

Indicador de "EL IMPARCIAL"

DIA: Sábado 25 de Septiembre de 1915.

EFEMERIDES: (1842) Créase en España la Escuela de bellas Artes.

SANTORAL: San Lope, Obispo.

CORREOS: Hoy correspondencia para Europa y los Estados Unidos via Boston. Ayer se recibieron 10 sacos de Inglaterra

PASAPORTES: No hubo.

NACIMIENTOS: Carlos Alberto, de Zenón Bonilla y Virgilia Raboni; Carmen, de Inés Medina; José Luis, de José María Bonilla y Oliva Pacheco; José Francisco, de David Valverde y Cristina Zumbado.

DEFUNCIONES: F. Fernández, Dto. 40.

HOSPITALES.— Entradas: José María Araya, Turrialba; César García, Desmonte; Juan Flores, San José; Celso Agüero, Orotina; Miguel Venegas, San José; María Quirós, Juan de Tobosi; Raúl Fallas, Aserrí; Fernado Mondragón, Heredia; José María Soto, Alajuela; Eulalia Castro, Zarcero; Esperanza Calvo, Alajuela; María Rodríguez, San Juan; Josefa Molina, Escasú; Jesús Montero, San José; Piedades Garro, Turrialba; Ramón Vásquez, Cartago; Ramón Jara, Guadalupe; John Hrig Res, Siquirres.

Salidas no hubo.

HOTELES

CENTRAL.— Entraron: Mr. Haybing, Mr. Evanson y Carmen Evanson de Jamaica; Juan Alvarado, de Siquirres; Eduardo Franco, de Limón.

SAN JOSE.— Entraron: W. H. Boschen y Félix Cosman, de New York; C. Edale, de Canal-Zone; Jerome H. Sehlesinger, de New York; General Edwards, de Canal-Zone; B. P. Haylon, de Canal-Zone; L. W. Haxk H. de Panamá; Mr. and Mrs. Kiricher, de Mana; C. B. Smith, de Panamá.

IMPERIAL.— Entraron: Alberto Fait, de Cañas.

FRANCES.— Entraron: C. C. Eberhardt, de Colón; C. M. Harang, de Colón; O. Watson, de Santo Domingo.

Salió: A. Agüero, para Orotina.

DIA OFICIAL

Concédese licencia hasta por tres meses al Agente Principal de Policía de Alajuela don Ezequiel Fonseca. Nómbrase para sustituirlo a don Alfonso Mora Arias.

TIPOS DE CAMBIO

BANCO INTERNACIONAL DE COSTA RICA

Londres, a la vista 154 por ciento; New York, 170; New Orleans, 170; San Francisco, 170; Paris, 147.

BANCO DE COSTA RICA

Londres, a la vista,156 por ciento; New York, 170; SanFrancisco, 170; New Orleans, 170; Paris, 149; Hamburgo, 149; Italia, 149; España, 157.

MARITIMAS

Limón, 24 de septiembre a la 1 y 30 p. m.

Hoy a las 10 a. m. ancló, procedente de Cristobal, con 16 dias de travesia y consignado a la United Fruit Company, el vapor americano ANCON, de 6195 toneladas. Capitán Kulsen y 92 tripulantes. Sin pasajeros, correspondencia ni carga.

El Capitán de Puerto,

JUAN E. ROMAGOSA

Puntarenas, 24 de Sep. a las 7 y 15. a. m.

Hoy a las 6. a. m. fondeó el vapor N. A. SAN JUAN, de 1496 toneladas, procedente de Balboa, Canal-Zone, con dos dias de travesía, 60 tripulantes, Capitán Carlson y consignado a Felipe J. Alvarado y Co. Pasajeros Carlos Holman y señora Carmen S. de Barrios y Abel Rodriguez. Carga: 292 bultos con 21 y media toneladas. Correo: tres sacos.

El Capitán del Puerto,

J. BENITO LIZANO

Por qué cayó el Gabinete colombiano.

Se acusa a la United Fruit Co. de introducir contrabandos con la complicidad de un Ministro

ACTA DE LA SESION DE LA CAMARA DE REPRESENTANTES VERIFICADA EN BOGOTA EL 21 DE AGOSTO DE ESTE AÑO, Y QUE CORRE PUBLICADA EN LA "GACETA GRAFICA" DEL 23 DEL CITADO MES Y AÑO, TOMAMOS LO SIGUIENTE:

"Continúa el R. López: el mismo vapor Metapán llegó en otra ocasión con un bulto de ropa de lino sin los correspondientes documentos de embarque. Consecuencia legal: Multa por $91.49 (oro americano.) Consecuencia ilegal: Revocatoria de la Resolución del Administrador por el Ministro respectivo. La compañía del Ferrocarril de Santa Marta elevó un memorial al Administrador citado para que se le eximiera del pago de esas multas. El señor Gnecco contestó la petición negativamente. El presunto damnificado apeló ante el superior, quien resolvió en contra de los intereses de la nación, defendidos por el Administrador, el cual dejó la constancia del caso al pie de su diligencia. Y es otra agravante el hecho de que la citada Compañía hubiera sorprendido al Gobierno para conseguir esa excención, porque el Ministro se dirigió al señor Gnecco indicándole declarara libre de derechos esa mercancía a los seis meses, cuando ya aquellos estaban liquidados!

La United Fruit Company, de acuerdo con su contrato puede importar material rodante para los distintos ramales férreos que construye; pero es el caso que ese material también ha sido introducido de contrabando, excepto unos tres mil y pico de durmientes, como consta de certificado del Administrador. En otra ocasión introdujo drogas como mercancía declarada, y al ser ésta requisada, se convirtió en Brandy y Whisky. Queda, pues, visible que esos ramales han sido construídos sin que la Compañía haya pagado por la introducción de los materiales, y que ha traído mercancía que no tiene derecho, con exención declarada por el Gobierno.

Aquí están, dice el Representante López, los documentos oficiales que respaldan mi actitud. Toca ahora al señor Ministro aclarar estas dudas...

Cuarenta y cinco multas se impusieron a esas Compañías (Santa Marta, RR RR Co. y United Fruit Co.) por contravenciones al Código Fiscal."

Lista de candidatos a munícipes

San José, Set. 23 de 1915.

Ser. Director de "El Imparcial"
Presente

Estimado señor:

Comprendiendo la espontaneidad con que tan liberalmente trata todo asunto en su importante diario, le agradecería la inserción de estas líneas que son el deseo de un cúmulo de amigos.

Varios vecinos de los barrios de Turrujal, Carit, Colección, Keith, San Sebastián, hemos acogido la siguiente lista por la que votaremos en las elecciones municipales venideras:

Propietarios

Lic. don Claudio González R., don Adolfo Cañas, don Federico Fernández Güell, don Luis Fournier, don Marino Meneses.

Suplentes

Roberto Martin C., Gerardo Matamoros, don Manuel Antillón.

Unos partidarios

Los sueldos de los tipógrafos de la Nacional

Los sueldos de los tipógrafos de la Imprenta Nacional, al igual de los de todos los empleados públicos sufrieron un atraso en su tercera parte. Ayer, y ésta es noticia que nos alegra, esos sueldos fueron restituidos a su antigua suma, esto es, se les seguirá pagando íntegro, lo cual, como es natural, ha alegrado a esos trabajadores.

Pero lo malo—nos han dicho algunos— es que la tercera parte que nos ha sido rebajada durante dos semanas, queda en el aire, porque no tenemos ningún recibo de esa retención. Creen ellos que es justo que se les entregue un bono por esa semana, para tratar de descontarla.

Eficacia del Departamento Nacional para la curación de la ankilostomiasis

Director: Dr. LOUIS SCHAPIRO

Ankilostomiáticos costarricenses curados después de un escrupuloso tratamiento. (La fotografía, tomada con anterioridad a las curaciones, pone de manifiesto las úlceras, consecuencia de la enfermedad).

La Compañía Serrador-Marí

Antier llegó a Panamá la Compañía Serrador-Marí, que salvo inconvenientes en el Canal, pasará a Colón para tomar el vapor "Cartago" que debe traerla a puerto Limón, de donde llegará el domingo próximo, haciendo su debut el Martes 28 en el Teatro Nacional con la célebre obra dramática en 4 actos de J. Aicard, *Papá Lebonnard*.

A fin de atender al pedido de localidades, el lunes se abrirá al público la boletería del Teatro y la Empresa ruega a los señores abonados se sirvan retirar sus tarjetas de abono antes del lunes.

Mañana saldrá para Limón el apoderado de la Compañía, señor Fernández del Cerro con objeto de preparar el desembarque y el tren especial que ha de conducirlos a esta capital.

Policía de EL IMPARCIAL

Septiembre, 22

—Ayer se dió principio a la deshierba de las callejuelas de la Soledad. Los peones encargados del trabajo lo están ejecutando por contrato y no por día, y es posible que la limpia quede terminada en lo que falta de la presente semana. Estará, pues, de plácemes el ornato de la ciudad, aunque por pocos días, porque cree el Jefe de Sanidad que antes de un mes habrá crecido otra vez el zacate.

—Acerca del mal estado de la calle 20a. Sur, al mismo señor Jefe de Sanidad le ocurrió hace poco intentar una visita por el *vecindario de las desgracias* y casi le ocurre una al propio Dr. Fonseca Calvo,—según nos informan, —porque estuvo a punto de quebrársele la volanta y rodar con vehículo y cochero por el barrizal, cosa que habríamos sentido mucho.

Si a las autoridades de Policía que van por aquel sitio en cumplimiento de su deber, inspeccionando el mal paso, los recibe con tal gesto y con tal amenaza la callecita de marras, ¿cómo les irá a los indefensos párvulos de la escuela mixta No. 1 de la calle de la Sabana y a sus abnegadas maestras?

A propósito de la falta de alumbrado se nos dijo en la Gobernación que a un propietario de aquel vceindario se le había cobrado durante el trimestre en curso, el impuesto municipal respectivo, sin haberse procedido a la instalación de la luz eléctrica.

Por otra parte, el estimable señor Gobernador, don Blas Prieto, se expresó ayer así: a todos esos que escriben hay que decirles que ya nosotros sabemos dónde están todos los daños que señalan y no es preciso que nos los indiquen—lo digo yo;— si quieren que esos trabajos se hagan, denme dinero, o dennos bastante dinero, que es lo que nos hace falta, y no consejos.

¡Nos echaron al saco! Y lo mismo les ocurre a los vecinos del bajo de la Cuesta de Moras, que en los últimos días han estado a punto de naufragar en las grandes lagunas formadas a consecuencia de lo estrecho de la entrada de las aguas pluviales en la "Acequia de Las Arias."

Otro tanto les ha acontecido por el lado de la Plaza de Ganado con la quebradita conocida con el nombre de *Chile de Perro*, la cual ha hecho ostentación de su ignorada grandeza, con extraordinarias avenidas.

—¿A qué insistir, si el señor Gobernador no tiene dinero y pide dinero?

Sin embargo, la calle 13a. Este, vecindario de Cuesta de Moras, por donde vive nuestro activo e inteligente linotipista señor Batres, reclama la presencia del Jefe de Sanidad, en volanta, pero a prudente distancia del peligro de otro atascadero, pues su caballito de blanco y amarillo puede pasar a colores de chocolate o café con leche, si intentara llegar a la línea férrea del Pacífico.

El señor Gobernador tendrá dinero, bastante y dentro de poco tiempo, dado su buena voluntad y la confianza que le tienen los que guardan la plata con peligro de que se les enmohesca.

—Por la puerta central Oeste, descargaba ayer don Belarmino Campos un carro de dulce de Grecia, entregándolo a su dueño, un comerciante del Mercado.

Por casualidad se desprendieron del vehículo siete tapas de dulce que cayeron en una pila de barro, mezcla de basuras y boñiga, quedando, ya puede suponerse, impropias para llevarlas al expendio, porque el solo color denunciaba por dónde habían rodado.

Acertó a llegar el Jefe de los Inspectores de Higiene don David Rojas y en cumplimiento de deber procedió a impedir que el dulce entrara al Mercado en la condición descrita, mereciendo aplausos.

¡Ah! El dulce de tapas, descubierto, como viene de Grecia, Sabanilla, San Pedro de Poás, Tacares, etc., etc., tiene la desventaja de estar expuesto a esos percances. Además, los que lo manejan para cargarlo y descargarlo de los vagones, entre Alajuela y San José, lo mismo que al transportarlo al Mercado, no se preocupan del desaseo que cometen subiéndolo sobre l mercadería, descalzos o calzados, con las plantas de los pies o las suelas de los zapatos sucias. ¡Y así se compra el dulce, sin preocuparse mucha gente de lavarlo bien antes de ponerlo al servicio de la cocina o de las industrias!

—La torre de la Iglesia de San Pedro del Mojón, hoy Montes de Oca, está amenazando aplastar a algunos vecinos. Ahora, que empiezan a hacerse frecuentes los temblores, convendría que se le hiciera un examen por técnicos de la Dirección de Obras Públicas, para saber si es del caso demolerla, evitando una catástrofe, que sería lamentable por una imprevisión.

Actitud indigna

Hemos tenido el gusto de recibir en nuestras oficinas al honrado trabajador don Ramón Artavia.

Con la sencillez que inspira su porte de obrero, nos manifestó su pena, por esa tarea inmoral y nada culta de "La Información" al publicar su nombre y el de su señora, en un asunto en que nada tiene que ver él, ni tiene participación alguna. Nos dijo: "Hace 14 años que mi hijo Gerardo Artavia se ausentó de mi casa por insinuaciones de una mala mujer conocida con el apodo de "rabo de danta"; y de ese hecho protesté, y hasta presa estuvo. La pasión lo cegó, y creo que por el sacrificio robaba para mantenerla. De esto sólo noticias nos llegaban. Ha trascurrido el tiempo y últimamente hemos sabido que se encontraba preso en San Lucas, en donde compurgó su pena y salió en libertad. Muy pocos fueron sus días libres, cuando cayó en la desgracia. Nos dicen que es prófugo.

Sea como se sea, señor Redactor; soy un trabajador muy conocido, y esas publicaciones me perjudican moralmente. Es un abuso que esos periódicos usen mi nombre en asuntos en que nada tengo que ver."

Así terminó nuestro entrevistante. Ojalá el periódico de los comentarios confiese su pecado aclarando un punto que debe hacerlo por su honor y honradez periodística.

Directorio Profesional

Dr. E. F. Kriebel
Dentista Americano
Al frente del Royal Bank

LICENCIADO
Alonso Pérez Calvo
FARMACEUTICO y BACTERIOLOGO
Ofrece sus servicios profesionales en el Laboratorio Municipal. Atiende con especialidad los análisis de orinas, sangre, esputos y sustancias fecales.
Horas de despacho: de 8 a 10 a. m., y de 12m. a 4 p. m.

DR. RAFAEL CRUZ MEZA
DENTISTA
Extracciones sin dolor
Se ha trasladado frente a don Segundo Zonta

GABINETE OPTICO ELECTRICO
DR. ELIAS BLANCO
Miembro de la Facultad de Optometristas de Nueva York.
Frente al Correo

Richard Kriebel
Dentista Alemán
HA TRASLADADO su despacho a su nuevo gabinete, situado 150 varas al Oeste del Palacio de Justicia - - - - - - - -

JOSE JOAQUIN SOTO
Abogado y Notario
Tiene sus oficinas en las Arcadas, y tendrá el placer de atender activamente a su clientela.

Agricultores y Comerciantes
Almidón, maíz, frijoles, arroz, café y otros productos del país, se compran, venden y reciben en consignación en "EL MERCADITO"
Teléfono 41. *Fausto Calderón Coto.*

R. E. SMYTH & Co.
AGENTES DE ADUANA
San José - Limón - Puntarenas
Atiende toda clase de despacho de importación y exportación

FOTOGRAFIA Y CINEMATOGRAFIA
FIESTAS CIVICAS Y ECLESISTICAS
Exhibiciones cinematográficas en cualquier sitio del país, haya fuerza eléctrica o no.
Precios al alcance de la situación.
San José.— Apartado número 919.— Teléfono número 490.
Contiguo al TEATRO VARIEDADES
GOMEZ MIRALLES HERMANOS

Certamen de belleza
"LIBRO AZUL" DE COSTA RICA
LA MUJER COSTARRICENSE Señora o señorita
.....
La Señora (esposa o madre) de mi preferencia es
.....
La Señorita (más bella y simpática) de mi preferencia es
.....
AVISO IMPORTANTE: *Corte estos cupones, escriba con mucha claridad nombre y lugar de residencia—y si la señorita o señora es extranjera tacha la palabra* "costarricense" *o viceversa. Mande los cupones y toda correspondencia dirigidas*
"LIBRO AZUL" de COSTA RICA.
Apartado de correo 878.—San José.

"Mercu io" y "El Imparcial" unidos

Nuestra edición ilustrada

Mediante un arreglo que hemos hecho con la casa editora de la preciosa revista "MERCURIO" de Nueva Orleans, podemos hoy ofrecer a nuestros lectores ambas suscripciones, la de "EL IMPARCIAL" y "MERCURIO", por 12 COLONES AL AÑO, PAGO ADELANTADO. La suscripción a "EL IMPARCIAL" por una año (pago adelantado) vale..... ₡ 11.00
La suscripción a "MERCURIO" por un año (pago adelantado) vale..... „ 5.50
Total de valor de las dos suscriciones.... ₡ 16.50

Nosotros ofrecemos ambas publicaciones a nuestros suscriptores por ₡ 12.00, valor efectivo de doce mensualidades de "EL IMPARCIAL".

En otras palabras, por el valor de una suscripción anual a nuestro periódico, REGALAMOS a nuestros suscriptores una suscripción que vale ₡ 5.50, a una de las mejores revistas que se publican en lengua castellana, con portada tirada al cromo, profusión de fotograbados, espléndida información gráfica de la guerra, y con escritos de eximios literatos y cronistas europeos y americanos.

La revista que obsequiaremos a nuestros lectores, constituirá prácticamente una EDICION ILUSTRADA de "EL IMPARCIAL", y así constará en la cubierta de la misma. "MERCURIO" se ocupará con frecuencia de asuntos de nuestro país y publicará composiciones de los mejores literatos costarricenses.

Es así como "EL IMPARCIAL" demuestra prácticamente que es el primer periódico de la República y que está dispuesto a servir al público LO MEJOR DE LO MEJOR.

Habitaciones amuebladas con todo el confort moderno
HOTEL RESTAURANT "EUROPA"
Esmerado servicio. Salones especiales para banquetes.
Punto más céntrico de la Capital. Calle Central Norte, esquina Avenida Segunda Oeste

Este documento es propiedad de la Biblioteca Nacional "Miguel Obregón Lizano" del Sistema Nacional de Bibliotecas del Ministerio de Cultura y Juventud, Costa Rica.

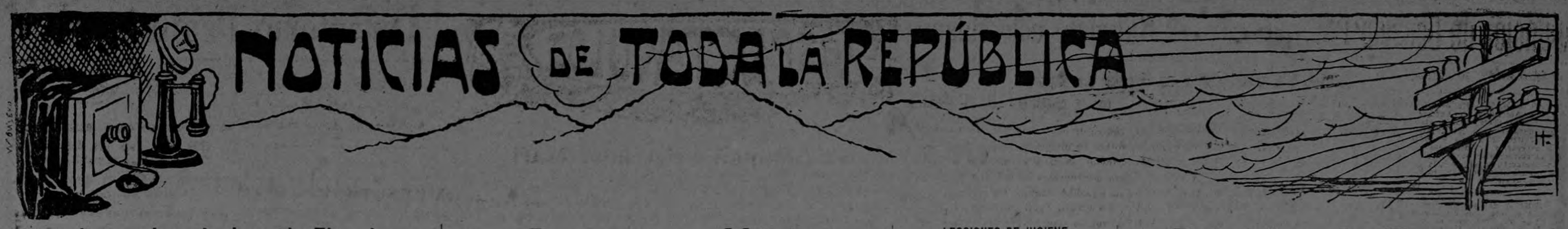

Consultas sobre la Ley de Elecciones

Puntarenas, Set. 20 de 1915.

A Presidente de la República

De acuerdo con el artículo 103 de la Ley Electoral y en mi carácter de miembro Secretario de esta Junta Provincial, me permito distraer su ocupada atención para imponer a usted de la forma en que ha quedado integrada esta Junta y de los términos que he consignado en el acta de hoy.

Dice el acta: El compareciente señor París manifiesta que al tenor del artículo 7o., párrafo 4o. de la Ley de Elecciones, las faltas de los propietarios se llenarán con los suplentes del mismo partido político, si los hubiere; y si no en el orden de su nombramiento. Que aunque el señor José María Ríos declara en este acto ser civilista, es un hecho comprobado que nunca ha pertenecido a esa filiación, pues se ha visto figurar su nombre y su persona representando al partido Republicano en todas ocasiones; de consiguiente, faltando dentro de la verdad suplente del mismo partido político del señor Grillo (Manuel J.), ocurre el caso previsto por el artículo 7o. en el párrafo precitado, siendo el respectivo suplente a el que por el orden de su nombramiento le corresponda. Que en el acuerdo del Ejecutivo, nombrando los propietarios y suplentes de esta Junta Provincial, no se ha designado expresamente al señor Cuevas como suplente del señor Grillo, pues en ese acuerdo no se menciona así, y si el señor Cuevas concurrió a suplir al propietario señor Grillo, obedeció justamente a la letra y al espíritu del citado artículo 7o. q' faculta a los uplentes del mismo partido político para reemplazar al propietario, cuando los hay, pues en caso de no haberlo, ya está repetido (y consignado en la Ley), que corresponde al suplente primero por orden de nombramiento. Me permito observar a la opinión, que en la misma acta consigna el señor Gobernador de esta Provincia, de que considera la Junta bien integrada por cuanto en la circular del señor Ministro de Gobernación, informándole del personal que integran las Juntas está el señor Ríos de primero, que esa circular en manera alguna puede tenerse por acuerdo que hace nombramientos, y que en tales acuerdos es donde debe buscarse el orden respectivo de los nombrados. Con el debido respeto apelo a usted se sirva dar a esta cuestión la interpretación doctrinaria del caso al efecto de que no haya motivo para alegar la nulidad de cuanto se actúe por la Junta instalada en esta forma.

RAF. PARIS F.
Srio. Junta Provincial.

San José, Set. 21 de 1915.

A Secretario Junta Provincial
Puntarenas

El señor Cuevas era el suplente del señor Grillo y habiendo venido a reponer a aquél el señor Ríos, es a éste en consecuencia, a quien corresponde suplir las ausencias del señor Grillo Es cuanto tengo que decir a su telegrama de ayer.

ALFREDO GONZALEZ

Limón, 21 de Set. de 1915.

A Presidente de la República

La Junta Provincial de aquí se instaló el 20 de setiembre de 1913 habiéndose nombrado Presidente al firmante Mora Fernández y Secretario a don Manuel Quirós. Este año, por impedimento de don Manuel Quesada y por ausencia del señor Quirós, el Ministerio de Gobernación nombró para sustituirlos a los firmantes Maduro y Vázquez. Ayer nos instalamos de nuevo habiéndose nombrado Presidente de la Junta al primero de los firmantes y Secretario al último. Ahora nos ocurre la duda siguiente: el artículo 7o. aparte, 8o. de la Ley de Elecciones vigente establece que el cargo de miembro de la Junta durará cuatro años, pero el artículo 13, aparte 3o. de la misma Ley no dice cuanto tiempo dura el cargo de Presidente, lo que nos hace pensar que en cuanto a la duración de ese cargo debe estarse a lo que dispone el artículo primeramente citado, siendo en consecuencia, nulo el nombramiento que hicimos este año. De acuerdo con el artículo 103 de la misma Ley, nos permitimos preguntarle si al celebrar nuestra primera reunión procedimos acertadamente al elegir nuevo Presidente o debe continuar fungiendo como tal el nombrado en 1913. La Junta Provincial de Limón.—*Fernando Vázquez.—Ric. F. Mora.—Frank Maduro.*

San José, Set. 22 de 1915.

A Junta Electoral Provincial

Limón

El caso consultado por esa Junta en su telegrama de ayer, es idéntico al propuesto por el Secretario de la Junta Electoral Provincial de Puntarenas y que se resolvió, por analogía con otras corporaciones y de acuerdo con el artículo 16 de de la Ley de Elecciones, en el sentido de que debe procederese a nueva época eleccionaria. Por tanto, ha sido acertado el procedimiento de esa Junta y no cabe nulidad de la instalación efectuada.

ALFREDO GONZALEZ

Puntarenas al lápiz

Setiembre, 22

La fiesta de la raza se celebrará entre nosotros con pompa.

El caballero español don Manuel Burgos lanzó la idea a nuestros jóvenes, de un baile en el Club Social; idea que fue acogida con entusiasmo y que, a juzgar desde ahora, tendrá la más feliz realización.

Se organiza, además, regatas, baseball y foot-ball.

El Club de regatas tiene listo su "equipo" que competirá con el del Centro de Amigos y el del Centro de Artesanos.

En este número tomarán parte también, el "equipo" de muchachos del pueblo, que alcanzó la victoria en las regatas de la fiesta del Carmen, y otro "equipo" de marineros que organiza el señor Burgos.

Indudablemente, será la parte del programa que más entusiasmo despierte en el público.

Acompañado de buen número de importantes vecinos de San Antonio de Belén, hizo hoy su arribo a Puntarenas, Monseñor Monestel, recientemente nombrado Obispo de Sora, Honduras. El vapor que ha de conducirlo a la hermana República, se espera hoy en este puerto.

Muy bien recibido ha sido en Puntarenas el nombramiento de Capitán de Puerto, recaído en don Benito Lizano apreciable caballero que sirve largor años ha al Gobieno del país, con dedicación y honradez ejemplares.

La separación de don Francisco Vargas, del puesto que ahora ocupa el señor Lizano, nos fue sensible, pues don Chico, cariñosamente llamado así por nosotros, supo captarse las simpatías generales.

Quedó debidamente instalada la Junta Provincial Electoral de Puntarenas.

La integran don Napoleón Soto, Presidente; don Rafael París F., Secretario; don José María Ríos, Vocal.

El duranismo alzó bandera y pretendió "colar" en la Junta a don Martín Castillo.

Pero fracasó en su intento.

Corresponsal

LECCIONES DE HIGIENE

Ha llegado a nuestra mesa de Redacción un interesante estudio del Doctor don Francisco Cordero Quirós, intitulado "Leciones de Higiene", y que ha sido desarrollado de acuerdo con el Programa Oficial de los Planteles de Segunda Esneñanza de la República. Comprende los puntos siquientes:

1a. parte: El aire, el agua, los alimentos, el alcoholismo, el fumado, el vastido y la salud, el ejercicio y la salud.

2a.parte: Trata de la salubridad de la casa, infección y contagio, accidentes e higiene mental. Cada uno de estos interesantes puntos está tratado en un estilo claro y conciso, y dan una idea cabal de la materia en ellos desarrollada. Felicitamos muy cordialmente al Doctor Cordero por sus brillantes "Lecciones de Higiene" que con tanto gusto hemos leído y a su vez debieran leer todas las personas.

"CHICLETS"

En los Estados Unidos, en los Recreos y Bailes, es de rigor a los caballeros mascar y obesquiar CHICLETS a las señoritas.
Cuando en la gran República han implantado esa NECESIDAD, en algo se fundarán.
Mascando CHICLETS se evita el FUMADO y por consiguiente el mal olor que deja el tabaco.
GOLD PALACIOS & CO., Agentes
Apartado 1.000.—San José.

Rápidas de Esparta

—La salubridad en ésta es pésima. Quizá por las condiciones climatéricas y las torrenciales e incesantes lluvias es por lo que hay tantos enfermos. Es rara la persona que no sufre alguna dolencia: paperas, catarro, calenturas, dolores de cabeza, etc. La gente menuda es la que sufre más. Las escuelas tienen una asistencia deficiente por ese motivo.

—Sintióse aquí, en la madrugada del lunes muy fuerte temblor, cuya dirección fue de N. O. a S. E. Se hacen comentarios y se cree que esto sea un segundo fustigazo a nuestra hermana la República de El Salvador.

—Estuvo entre nosotros en viaje de negocios el caballero don Clodomiro Urcuyo. Lo saludamos.

—Han gustado mucho, y se hacen comentarios favorables, los artículos de *Villaverde y el General Villegas*. Ya sabíamos que "EL IMPARCIAL" contaba con plumas exquisitas, galanas y sesudas.

—La campaña contra el saltón se hace con buenos resultados.

Da lástima que haya personas que no se preocupan como debieran y que muy campantes esperan ver la plaga voladora futura haciendo de las suyas.

—La cosecha de arroz es muy grande, razón por la que su precio es muy bajo. Se cotiza a 7 y a 8 colones el quintal.

—Dejó su puesto de maestra en la escuela de niñas doña Hugolina Fallas. Irá a otros lares en busca de mejor ambiente. Lo sentimos.

—La Dirección de la Escuela en ésta, elevará en breve una petición al señor Ministro de Instrucción Pública. Esa petición es para que se declare "Día del Maestro" el 23 d Noviembre de cada año, a partir del presente. Ese día se hará en las Escuelas de la República una fiestecita sencilla en celebración del natalicio del eximio Reformador de la Enseñanza Lic. don Mauro Fernández. Muy justa nos parece esa petición por encaminarse a recordar la memoria de figura tan augusta. Se espera que esa solicitud será bien acogida. Por la sublime idea felicitamos a liniciador señor Director y a sus compañeros de labor.

—Creo que con fines malévolos, fue trasmitida a la Redacción de "EL IMPARCIAL" la noticia de los 40 casos de fiebre en Peñas Blancas de esta jurisdicción. La noticia, pues, no es cierta, principiando porque en el lugar aludido no hay siquiera los 40 habitantes de que se hizo mención. Efectivamente, en aquel lugar hay tres enfermos, dos convalecientes de malaria y otro en el apogeo, siendo atendidos por nuestro activo galeno López Cantillo y el señor Jefe Político coopera también proporcionando los medios de hacer llegar a esa apartada región, las medicinas para dichos enfermos.

—Hoy miércoles, se sintieron dos fuertes temblores con muy corto intervalo. El vecindario se llenó de pánico por el ruido extraño que acompaña a esos temblores, parece como si procediera de las capas atmosféricas. La dirección fue la misma del sacudimiento del lunes ppdo. y a que me referí anteriormente. No hubo ninguna novedad.

—Para entretenimiento de nuestros pollos y apreciables señoritas este humilde servidor de ustedes tiene el gusto de presentar para su descifración los anagramas que siguen y que por ser nombres de señoritas muy estimadas, despertarán interés. Los anagramas son: Galas de Amor—En esa marchita rosa— Celina Gamera— A no — Adiós Chela— Amaríanme? Formar con esas cinco frases los nombres y apellidos de 5 señoritas de nuestra sociedad.

En otra se insertarán los de otras tantas señoras y señoritas.

LONGINO

Un selecto Comité general

GRAN VELADA EN LA CIUDAD DE ALAJUELA A FAVOR DE LAS DAMNIFICADOS DE EL SALVADOR

En los primeros días del entrante octubre, se dará en el Teatro Municipal de la ciudad de Alajuela, una espléndida velada cuyo producto íntegro será destinado al socorro de los damnificados de El Salvador, con motivo de los últimos temblores ocurridos en aquel país hermano, que tan generosamente corrió a nuestro auxilio, cuando Cartago quedó en escombros. Todos los elementos sociales han acogido con viva simpatía esa idea y se ha formado un omité Gral. de caballeros y señoras para que en unión de la Sociedad Artística "El Marqués de Talamanca", que generosamente ha ofrecido su importante colaboración en la fiesta, la organicen del mejor modo posible. Forman el Comité General:

Doña Leonor de Cabezas, doña Ester de Machado, doña Isabel de Agüero, doña Eloisa v. de Oduber, doña Marcelina de Alfaro, doña Albertina de Pacheco, doña Amelia de Castro, doña Lía de Meoño. Señoritas: María Cabezas, Etelvina Sibaja, Anita Fonseca, María Luisa Castaing, Marina Acosta, Nelly Montoya, Caridad Chacón, Rosalía Oduber, Delia Mora, Ernestina Mora, Aida Fernández.

Señores: Lic. don Juan Alfaro, Lic. don Aristides Agnero, Dr. don Manuel Cabezas, Lic. don Alberto Calvo, Lic. don Aquiles Acosta, Dr. don Guillermo Zeledón, don Raúl Acosta, don Luis Castaing, don Rafael Meoño, don Salomón Castro, don José María Pacheco, don Francisco Chacón.

El señor don Raúl Acosta ofrecerá la Velada con un discurso alusivo al acto.

Suscripción

para socorrer a los damnificados con motivo del terremoto de El Salvador

Alfredo González, Presidente de la República	₡ 100.00
Julio Acosta	25.00
Juan Rafael Arias	25.00
Mariano Guardia	25.00
Federico Tinoco G.	25.00
Enrique Pinto	25.00
Luis Felipe González	25.00
Rubén Coto	10.00
Juan Alfaro Vargas	5.00
EL IMPARCIAL	25.00
Gregorio Martin	50.00
José Joaquín Soto	10.00
Octavio Castro Saborío	5.00
Gmo. Emilio González F.	10.00
Dr. Teodoro Picado	5.00
Manuel Coto Fernández	10.00
Joaquín Alsina	50.00
Antonio M. Rojas	15.00
Oficialidad del Cuartel de Artillería	22.50
Josefino Carbajal	5.00
Empldos. de EL IMPARCIAL	10.25
Isaac Zúñiga M.	25.00
Tobías Zúñiga	10.00
Gerardo Castro	10.00
Juan Dávila	5.00
Eduardo Zamora	5.00
Eduardo Fernández	2.00
Alvaro del Monte	7.50
Jorge Cardona	5.00
Rafael Cañas	5.00
Logia Regeneración	10.00
José María Cañas Iraeta	5.00
Juan José Cañas Iraeta	5.00
Ricardo A. Cañas Iraeta	2.00
Carlos G. Cañas Iraeta	2.00
Joaquín B. Cañas Iraeta	2.00
Antonio F. Cañas Iraeta	2.00
Rafael Cañas Alvarez	2.00

BAILE EN EL NACIONAL

Bettina de Holst

Recibió un precioso surtido en géneros de seda, crespones, velillos, cintas flores, puntos y encajes: especialmente para efecto de noche.
¡¡ADORNOS DE CABEZA!!
Hay túnicos de encaje, botones de perla de azabache y pasamanerías, hebillas, aplicaciones de seda y lentejuelas; y la mar de cosas más.
LLEGARON FORMAS DE SOMBREROS
¡¡¡PRECIOS MODERADOS!!!
Avenida 1a. Este, No. 578, por el aserradero de Wolf.

Suscríbase a "El Imparcial"

Irregularidades en el Correo

Hemos estado recibiendo algunos números de nuestro diario como devueltos por los suscritores, al mismo tiempo que de los mismos recibimos quejas por no llegarles con puntualidad aquél.

¿A qué atribuir esa irregularidad?

Sospechamos que algunos de los empleados del Correo de ciertos pueblos, con un fin que ignoramos, devuelven de mutuo propio "EL IMPARCIAL", sin haber sido retirado por los suscritores. Llamamos la atención de los señores Administradores de Correos y la del señor Director General, sobre esta irregularidad, a fin de que sea subsanada cuanto antes, pues con ello nos ocasionan graves perjuicios.

A nuestro suscritores

Al mismo tiempo nos permitimos suplicar a los suscritores de este periódico, que se sirvan comunicar a nuestro Agente en el lugar donde vivan, o a nosotros ren de recibir este diario, para directamente, cade vez que dejadar los pasos necesarios, con el objeto de averiguar el motivo de tal irregularidad.

Banco Internacional de Costa Rica

Sección de Ahorros

En esta fecha se inaugura esta Sección, la cual pagará intereses al cinco por ciento anual, y proveerá a los interesados con Alcancías y Libretas.
Para más informes dirigirse a las oficinas del Banco.

San José, agosto 2 de 1915. **Walter J. Field, Director.**

Oportunidad Excepcional

PARA TODOS LOS QUE PADECEN DE LA VISTA

Dolores de Cabeza, Neuralgias, Defectos Visuales, Debilidad Ocular, Inflamaciones, Cataratas, Pterygios, etc., curados sin operaciones y en muchos casos sin medicina, por METODOS NUEVOS.

Dr. Paul C. Marchant, Oculista Americano, establecido en Berkeley, San Francisco de California, acaba de llegar y estará aquí hasta el 5 de Octubre.

Este Oculista lleva cartas de alta recomendación de médicos, abogados, comerciantes y oficiales importantes de los Estados Unidos, México, Cuba y Guatemala, incluyendo las del Señor Presidente y Ministro de Relaciones Exteriores de aquel país, y de seis Cónsules Generales de los países Centroamericanos. Se invita cordialmente al público para que inspecciones estas cartas.

El Dr. Marchant viene acompañado por su ayudante, quien es óptico experto, equipado con aparatos y material para preparar lentes según receta, para los que necesiten tal remedio.

Precios Módicos. Resultados Garantizados.

DR. PAUL C. MARCHANT,
Oculista-Americano

Consultas hasta el 5 DE OCTUBRE en su Oficina temporal, bajos del Gran Hotel Francés, entrada frente al Parque Central.

Banco Internacional de Costa Rica

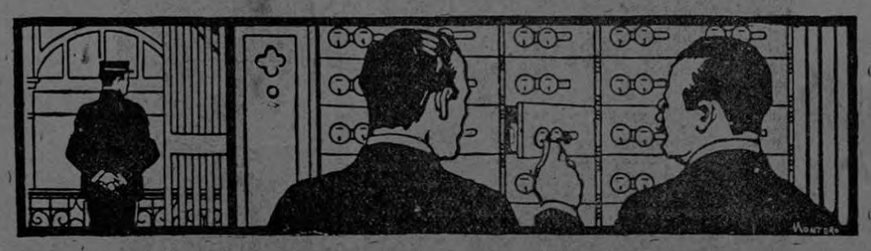

Para guardar un testamento, Póliza de Aseguro, Joyas y demás valores, alquílese una cajita de seguridad dentro de las bóvedas del Banco Internacional de Costa Rica. Infórmarse en las oficinas del Banco.

WALTER J. FIELD,
Director.

Hace un placer de la digestión si se toma después de las comidas

Cerveza TRAUBE

LA BEBIDA IDEAL

Da vigor a los viejos, fuerza a los jóvenes y belleza a las mujeres

Este documento es propiedad de la Biblioteca Nacional "Miguel Obregón Lizano" del Sistema Nacional de Bibliotecas del Ministerio de Cultura y Juventud, Costa Rica.

Jardinería "La Primávera"
DE ABELARDO MONGE

Teléfono No. 366, de don Carlos Jiménez Rucavado

situada 400 varas al Sur del Liceo, recibe órdenes a toda hora del día y de la noche.

Taller de Artes y Oficios
Detrás del Coleg de Señoritas

Se hace toda clase de reparaciones en cualquier mueble, cosa u objeto que usted tenga en mal estado, roto, quebrado o descompuesto. No se rehusa ningún trabajo por pequeño que sea, y por poco que valga.

Se componen inodoros (excusados de agua), planchas de vapor, llaves de cañería, pianos, guitarras, etc.

Se hace todo trabajo de fontanería.

Se vende cal, arena, mezcla, ladrillo de petatillo, cuadrado, hueco y de construcciones. Escuadras y platinas de hierro para refaccionar muebles, armaduras de casas y toda obra de carpintería.

¡AGRICULTORES!
MAQUINARIA "BUFFALO" PERFECCIONADA

Para Café, Caña de Azúcar, Arroz, Fibras y Haciendas en general.
Aceites y Grasas de toda clase, para automóviles y maquinarias
Contraseñas para fincas — Arados y Cultivadores

BOLAÑOS & ULLOA

Teléf. No. 700. — 100 varas al Oeste del Hotel Francés — Apart. No. 991

Apollinaris Nacional
FUENTES DE OROSI

Agua mineral termal riquísima en sales medicinales curativas, con especialidad de **enfermedades del hígado.**

Dice en su informe de 17 de mayo de 1915, el doctor Gustavo Michaud, Jefe del Laboratorio Químico Comercial de Costa Rica:

"El agua mineral y termal más vecina de esta, (medicinalmente, por sus bondades, aproximada, semejante), por su composición química, me parece ser la de Brides, en Saboya, que tiene la reputación de **curar varias enfermedades y entre ellas las del hígado.** (f.) Gustavo Michaud."

Y el reputado químico doctor don Francisco Sancho Jiménez, en informe de 14 de mayo de 1915, después de practicado el análisis químico de las aguas de Orosi, dice: "el amoniaco libre y el albuminoides, están en cantidades menores que el líquido requerido para las aguas puras; además **NO CONTIENE NITRITOS NI NITRATOS,** lo que indica que el agua no está, ni ha estado contaminada. (f.) Fco. Sancho Jiménez."

Ebanistería y Carpintería
"La Estrella del Arte"
Avenida 2a. Este, frente al Sagrario
Esta es la casa en que usted debe comprar

Jardinería "El Porvenir"
de Quinto Bragueroli

Calle de la Penitenciaría

TEATRO NACIONAL
COMPAÑIA DRAMATICA ESPAÑOLA DE ALTA COMEDIA

SERRADOR-MARI

TEMPORADA OFICIAL — ABONO ESPECIAL

de 15 funciones, escogidas del moderno repertorio,

(sin repetir ninguna)

¡¡¡20 o/o DE DESCUENTO A LOS ABONADOS!!!

sobre los siguientes precios de boletería:

Palcos de 8 asientos....	₡ 16.00	Butacas primera fila....	₡ 2.25
„ „ 6 „	„ 12.00	Lunetas	„ 2.00
„ „ 4 „	„ 8.00	Palcos de Galería.....	„ 1.00

Los abonados tienen la elección del día y la obra para asistir al Teatro. Más detalles en la Cantina LA GEISHA de P. Giralt, calle Central Sur.

El Secretario,

E. Fernández del Cerro.

Ebanistería y Carpintería
de José Urgellés
Fábrica de Marcos
Avenida 1a. frente a la Dirección de Obras Públicas.
GRAN SURTIDO DE LAMINAS DE TODAS CLASES.

Suscríbase usted a EL IMPARCIAL

REFRESCOS

SANTA ANA

Unicos en el país elaborados con agua mineral y no de agua de la cañería

No contiene NITRITOS ni NITRATOS

(Laboratirio Nacional)

El análisis de Santander, (España), la acredita como la VICHY COSTARRICENSE

Farbenfabriken vorm. Friedr Bayer & Co.
LEVERKUSEN, Alemania
Agente para Costa Rica,
Víctor Fabián, San José.

Productos Bayer
Somatose sabor seco, Somatose sabor dulce, Somatose Ferruginosa

Reconstituyente y aperitivo

GUAYACOSE: Antituberculoso y Dietético

De venta en todas las Boticas

Necesita Ud. un servicio de Funeraria?
Diríjase a la Funeraria
de Manuel Campos Hnos.
Avenida Central, O. Teléfono 330.

MONTEALEGRE & BONILLA
IMPORTADORES - EXPORTADORES

Nueva York — **San José, C. R.**
80 Front Street — **2a. Avenida Oeste No. 4**

LA MEJOR
FABRICA DE SIROPES Y BEBIDAS GASEOSAS

d nández y Campos, sucesores de S. y V. Fernández

Avisamos a las familias que nuestras nuevas instalaciones nos permiten ofrecer AGUA GASEOSA EN SIFONES a 10 céntimos cada uno, para llevar a domicilio. Exigimos sólo el depósito de ₡ 2.50 para responder por cada envase.

NOTA:—Como constantemente nos vemos asediados por vendedores de tapitas usadas, advertimos que NO las compramos por considerarlas antihigiénicas.

Cebollas extranjeras
Y HARINA MARCA "CAMPANA" ESPECIALES PARA FAMILIAS

Acaba de recibir: TOMAS FERNANDEZ Y HERMANO

Apartado Número 614 — Teléfono Número 198

EL IMPARCIAL
Se publica todos los días del año

Director Gerente: Rogelio Fernández G.
Redactor Jefe: Ramón Rojas Corrales.
Administrador: Antonio Font.
Jefe de Circulación y Agente General de Suscripciones: Eulogio Calvo.
Corresponsales en París y en New York
Oficinas: Edificio de "El Imparcial", frente al Cuartel de Artillería.
Teléfonos: Dirección, 701. — Administración, 702.—**Apartado,** 318.
Colaboración solicitada. No se devuelven originales.

(Diario, inclusive los domingos)

Precios de suscripción local..

Un mes.....	₡ 1.00
Tres meses.....	3.00
Seis meses.....	5.50
Un año.....	11.00

Los mismos precios para el resto de Centro América

Para los Estados Unidos, América Latina y Europa:
Un año..... $ 6.00

(Porte pagado)

Remitidos: ₡ 30.00 columna; carácter de letra a elección del cliente.
ANUNCIOS para el interior solicite la tarifa de precios.
Para el **Exterior:** $0.10 la pulgada a una columna y por publicacón.

Telegrama de El Salvador

Telegrama de El Salvador

San Salvador, 22

A EL IMPARCIAL

—Mr. Harry Sandberg, acompañado del Director de la Prensa y unos de sus Redactores, visitó esta mañana nuestro Hospital Rosales, manifestando suma complacencia por la grata impresión que recibió con la visita a nuestro primer centro de caridad.

—Falleció ayer doña Lucía de Valencia, esposa de Juan J. Valencia.

—En Santa Ana murió don Gonzalo Hurtado.

—La Comisión del Gobierno para visitar los lugares dañados por témblores, encuéntranse en Ahuachapán.

—En el pueblo de Izalco calcúlase pérdidas en 45 mil pesos.

—Para combatir epidemia disentérica bacilar ha llegado al consejo de salubridad buena cantidad de suero anti-disentérico.

—Se confirma que la Pacific Mail en noviembre próximo suspenderá el tráfico entre San Francisco y Panamá.

LA PRENSA

ZAPATERIA
DE
R. Aquiles Sánchez
CALLE CENTRAL SUR

RELOJERIA SUIZA
Calle del Carmen

Acaban de llegar muchas mercaderías en joyas y relojes; también artículos de fantasía, en broches, anillos, etc., de poco valor, para regalos.

Relojes de pulseras para señoras, surtido variado.

PRECIOS BARATOS - CORDIALIDAD Y BUEN TRATO

AGENCIA DE FUNERALES
— DE —
CARLOS D. MORA

150 varas al Oeste de la Botica de La Dolorosa — Casa No. 147

Se hace cargo de toda clase de circulación a toda hora del día y de la noche.—Informes: en la Admón. de EL IMPARCIAL.

EL FAMOSO MODELO NUMERO TRES
ESCRITURA VISIBLE

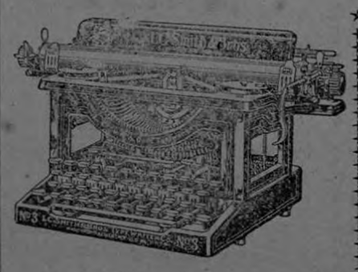

Vale $ 100 puestas en su casa

Es máquina para Correspondencia, Facturas, Estadísticas y trabajos generales.

Recibe papel hasta 36 centímetros de ancho. Escribe líneas hasta 32 centímetros de largo.

Tiene todos los signos necesarios para escribir en castellano o en cualquier otro idioma moderno.

La fábrica L. C. Smith & Bros. se hace cargo de pedidos por máquinas de tipo especial, sin aumento de precio.

PAUL WEDEL.—Agente General e Importador de L. C. Smith & Bros.

AZUCAR

Es la base del buen refresco.

Sacarino es mineral artificial y por lo tanto nocivo; es la que produce intoxicaciones, cólicos y dolores de estómago.

El famoso X no contiene sacarina, cada media botella lleva 2 onzas de azúcar de 1a., lo que hace que el refresco sea alimenticio, nutritivo y agradable.

250 quintales de azúcar de 1a. calidad es lo que consume **"LA NAVARRA"** mensualmente.

Las tapitas de este refresco se pagan a un centavo cada una o sea tres veces el valor del costo importadas; no son para volverlas a usar, se hace para garantía del consumidor, pues si al pedir X exije la tapita, además de ganarse un céntimo, se convencerá de que toma lo que pide y no podrán darle refrescos preparados con sacarina en lugar de azúcar, envasados en botellas blancas con etiquetas doradas iguales a las de "LA NAVARRA" en apariencia, pero no en calidad.

PIDA X Y EXIJA LA TAPITA

De este refresco se proveen numerosas familias distinguidas de Costa Rica, es el favorito e indispensable en matrimonios, bailes y cantinas principales.

Cuando quieran convercerse solicitaremos testimonios para ponerlos a la disposición del público y las puertas de esta Fábrica están abiertas para que vean el aseo y escrupulosidad en los envases.

El No. 478 es el que tiene "chinas" a las señoritas de la Central de Teléfonos; minuto tras minuto es solicitado para hacer pedidos a esta fábrica.

Material para Cloacas
PRECIOS ESPECIALES

Ordenes: Ernesto Ortiz, San José; Agencia de Comisiones, Rivera y Compañía, Cartago, Teléfono 11.

"LA MILFLOR"
DE N. W. CLAUSEN

Se hace cargo de toda clase de trabajos concernientes al ramo, con puntualidad y esmero. Sin competencia.

Gran colección de rosas, enredaderas y otras plantas de ornato.

Apartado 74. —*Situada en el Turrujal.*— *Teléfono 19.*

LA ARTISTICA

La primera en su ramo en el país

Antes la más cara

Hoy la más barata

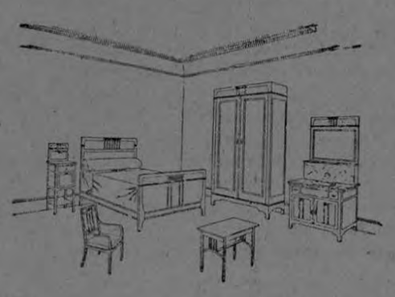

Calle central, al lado de la Botica del Comercio

Apartado 269

Teléfono 318

Ebanistería, Carpintería, Tornería
Movido todo por fuerza electrica
de Luis Gomis

Jardinería Moderna
de Samuel Vargas Coto

Calle 1a., Sur. "El Laberinto". Teléfono 519

"LA PUERTA DEL SOL"
HERRERO & GIL
SASTRERIA Y CAMISERIA
Especialidad en artículos para caballeros y niños
Esmero en los trajes a medida

LA FUNERARIA MARQUES
DE A. LANDERGREN

Tiene el placer de poner en conocimiento del público en general que la Sociedad que tenía con otra Funeraria de esta ciudad ha sido disuelta por escritura ante el Notario Licenciado don Raúl Gurdián R.

Estando hoy desligada de todo compromiso con respecto a precios "LA FUNERARIA MARQUEZ" ofrece desde luego los PRECIOS MAS BAJOS y servicios más esmerados en el ramo de funerales.

"LA FUNERARIA MARQUEZ" cuenta con los mejores elementos en cajas mortuorias, magníficos coches fúnebres y servicios de iglesia y su propietario invita al público que antes de contar con esos servicios en cualquier parte, se sirva cerciorarse bien de los precios de

LA FUNERARIA MARQUEZ

Teléfono 31.--50 varas al Norte del Telégrafo.

SE RECIBEN ORDENES POR EL TELEFONO 631 DE LA MARMOLERIA DE DON ANTONIO PORTUGUEZ

Jardineria "La Violeta"

DE ENRIQUE AVILA 500 VARAS ANTES DE LLEGAR.. AL CEMENTERIO

Este documento es propiedad de la Biblioteca Nacional "Miguel Obregón Lizano" del Sistema Nacional de Bibliotecas del Ministerio de Cultura y Juventud, Costa Rica.

Debe cambiarse

EL PLAN DE LA LOTERIA

Los que a falta de otros vicios, jugamos mensualmente a la Lotería, pagando caras las ironías de la suerte, que siempre es pródiga con el acaudalado, mientras con desdén se burla de nosotros "los chonetes", celebramos la buena idea de uno de los colaboradores de "El Imparcial" para cambiar el actual plan de la Lotería del Asilo Chapuí y esperábamos que su autor continuara esta campaña que tan buena acogida tiene en el público, por las mayores probabilidades, que su nueva organización, le presta al poseedor de billetes, para obtener un premio. La distribución que existe actualmente, no puede ser más injusta y poco equitativa, y si no fuera que su producto se emplea en obra de beneficencia, indudablemente, la Lotería como se juega ahora, constituiría un robo al público. Desde hace algún tiempo que los aficionados a la Lotería, hemos venido manifestando nuestro descontento por el número tan pequeño, casi ridículo, de premios, que contiene el plan actual; de tal suerte que al jugarla, nuestra esperanza se concentra, solamente, en el gordo, por la natural codicia, y después en sus terminaciones, sin esperar que alguno de los otros premios nos caiga en suerte, por la frecuencia con que en el juego se quedan sin salir series enteras de dos y hasta de tres mil números seguidos sin que ninguno de ellos resulte favorecido.

Esta poca relatividad que existe entre el número de premios y la cantidad de números que se los disputan, obliga a pensar en una reforma que dé por resultado una repartición más equitativa y que responda mejor a las esperanzas del público; por eso estamos con la idea del nuevo plan, para suprimir, sin perjuicio de la institución, los doce mil quinientos enemigos de la bola grande que tantas veces nos habrán burlado la suerte en la bola chica.

PRIN

Reunión política

LIMON

TELEGRAMA

Limón, 24.—Por telégrafo.

Miembros connotados del civilismo en número de ocho, reuniéronse ayer para elegir candidato a la diputación por esta provincia. Resolvieron nombrar por dicha agrupación, oficialmente, a don Pedro Pérez Zeledón. Por otro lado obreros de bastante influencia en esta localidad, adoptaron la forma eminentemente republicana de consultar con el pueblo para lanzar, cuando aunadas estén las conciencias y las voluntades, la candidatura de Carlos Johanning, quien goza de generales simpatías y numerosos adictos a juzgar por las muchas firmas que en su favor han sido recogidas.

CORRESPONSAL

REUNION

Hoy tendrá lugar una interesante reunión de los interesados en la quiebra del Banco Comercial con el objeto de conocer de la autorización solicitada por el contador para disponer de las once mil libras esterlinas con las cuales debe pagarse el 20 por ciento de la deuda existente con los accionistas del Ferrocarril de Costa Rica. Tendremos al tanto a nuestros lectores de la resolución que en definitiva se tome en esta reunión que promete estar muy animada e interesante.

Casa de Cambio

A. DE BENEDICTIS

Esta casa se ha trasladado frente a la Plaza de Artillería, contiguo a la entrada principal de las oficinas de "El Imparcial".

BERNARDO A. GONZALEZ

Ofrece un local amplio, a propósito para bodega o taller; está instalado en los bajos de la fábrica de puros y cigarrillos "La Nacional". Esta acreditada casa, necesita una persona empresaria, con dinero, para explotar uno de los mejores negocios del país. Apartado No. 99. — Teléfono No. 312.

AMPOLLAS HIPODERMICAS

de Clorhidrato de Emetina 0,02, - 0,03 - 0,04 y 0,05 gm. Suero Vital. Suero Anti-neurasténico. Cacodilato de Soda. Cacodilato de Guayacol Gaiarcine). Quinina. Cyanuro de Mercurio. Stovaina. Ergota y todas las que se usan corrientemente, encontrará a los PRECIOS MAS BAJOS en el

DEPOSITO DE SUEROS Y OXIGENO

del Licenciado Julio A. Gurdián, 200 varas al Sur del Banco de Costa Rica y esquina opuesta al Teatro Actualidades.

TELEFONO 623 — APARTADO 1011

Economice usted su dinero

Quiere usted estrenar sin gran costo un vestido, un pañolón o un chal? Pues hágalo teñir en mi Tintorería, sita en Cuesta de Moras., que es la más afamada en todo el país, por el gusto con que se hacen los trabajos, sin maltratar la seda, dejando colores muy bellos y firmes.

Garantizo que mis precios son los más bajos.

CARLOS PERALTA hijo.

Cocinas Eléctricas "THERMA"

Reformadas. Insuperables

Ferretería de Rodríguez

¡Alerta costarricense!

El HOTEL ATLANTICO, situado frente a las bodegas de la Estación del Ferrocarril, se alquila con todos sus útiles. La casa es de dos pisos, con muchos departamentos y todas las comodidades apetecibles para una persona que quiera trabajar y hacerse rica. Para precio y condiciones, entenderse con Federico Carrasquilla, en la barbería contigua al mismo hotel.

San José, septiembre de 1915.

EDGAR KNÖHR & Co.

SAN JOSE = LIMON

GRAN ALM CEN

DE

GENEROS Y ABARROTES

Juan Knohr Hijos

Acaban de recibir:

ACIDO TARTARICO — AZUL DE PRUSIA

PIMIENTA MOLIDA BLANCA

San José — Costa Rica

Cemento "Saylors" es 10 o|o mejor. ¡¡¡¡Hay una razón.!!!! Papel "Waldorf", es el papel higiénico de la fábrica más limpia del mundo.

Pólvora para la caza de 25 libras, a precio de costo ₡ 40.00

Perlina en paquetes de 5 onzas. 144 paquetes por ₡ 16.00

Frutas en latas. Wiskey

Tubos de barro, 10 céntimos más barato que en cualquier otra parte.

Hubbard & Co.

YA SE CUENTAN POR CENTENARES curados del reumatismo con las renombradas Yerbas Mejicanas

Este prodigioso específico cura toda clase de dolores provenientes de reuma, lumbago, golpes, hinchazones, dolor de huesos, etc., etc.

LAS YERBAS MEJICANAS

tienen la gran ventaja de usarse en frotaciones, y su eficacia es tal que numerosos casos de reuma han sido curados con una sola o dos frotaciones.

LAS YERBAS MEJICANAS

se pueden usar a cualquier hora, en cualquier tiempo y en cualquier lugar. Desde la primera frotación en la parte dolorida al poco rato después se sentirá gran alivio.

LAS YERBAS MEJICANAS

como su uso es externo no pueden ser NUNCA NOCIVAS a la salud como otros medicamentos de uso interno que algunas veces curan el dolor del reuma pero destruyen el organismo de la persona.

LAS YERBAS MEJICANAS

curan casi instantáneamente los dolores reumáticos provenientes de humedad.

Que

LAS YERBAS MEJICANAS

son buenas y eficaces contra toda clase de dolores reumáticos, lo han atestiguado firmas de personas muy distinguidas y muy honorables en testimonios recientemente publicados.

DE VENTA EN TODAS LAS FARMACIAS

₡ 1.50 EL FRASCO

DEPOSITOS GENERALES EN SAN JOSE

—BOTICA FRANCESA—BOTICA DE SAN JOSE—

ALMACEN RAWSON

PUNTARENAS: Napoleón Soto.
CARTAGO: Botica Guier.
GRECIA: Farmacia Acosta.
ALAJUELA: Carlos Castro S.
OROTINA: Ernesto Valverde.
SAN PEDRO DE POAS: Timoleón Galindo.
ATENAS: Alberto Jenkins.
NARANJO: Juan Carballo.
HEREDIA: Enrique Saborío

Agente General en Centro América

E. RAWSON.

MAQUINAS DE ESCRIBIR

No compre usted una sin examinar primero las grandes ventajas que reune le VICTOR.

Precio del modelo No. 3, ₡ 240.00

Ventas al contado, o con diez o veinte meses de plazo.

LA VICTOR se exhibe en las oficinas de

Atmetlla Hnos.=San José.

Agentes y depositarios en Costa Rica.

Almacén y Fábrica de Muebles de Agustín Penón

venida Central Frente al Banco Anglo

Solidez,

Hermosura

y Economía

Academia Llach

DIBUJO, PINTURA y MODELADO

Clases especiales de trabajos manuales para señoritas

CONTIGUO AL TEATRO VARIEDADES

300 varas al Sur del Palacio de Justicia.

Teléfono 588. — Apartado 967.

En LA EUREKA se halla siempre un surtido completo y renovado, que venden a los mismos precios de fábrica. Al menudeo se venden también en las otras cantinas y en todas las pulperías de la República.

Acaban de llegar gran surtido

de fideos, salsa de tomate, queso Parmesan y Petits Pois

DONDE CANOSA E HIJO

EN EL MERCADO

ALMACEN DE MUSICA

PAEZ Y COMPAÑIA

Métodos, estudios y piezas instrumental y vocal

Instrumentos y sus accesorios.

Siendo exclusivo tiene lo mejor y a bajo precio.

Vino de Terpiná

Infalible para toda clase de tos, bronquitis y demás enfermedades del pecho

Botica del Comercio

Carpintería y Ebanistería de Joaquín Chaves Sáenz

AL LADO SUR DEL BALCON DE EUROPA

Se hacen toda clase de trabajos en el ramo.

Especialidad en el ramo de construcción

Consulte los precios

DE LA

Imprenta y Litografía del Comercio

Este documento es propiedad de la Biblioteca Nacional "Miguel Obregón Lizano" del Sistema Nacional de Bibliotecas del Ministerio de Cultura y Juventud, Costa Rica.

Calle Central, Sur.
Teléfono 172.

JARDINERIA "LA CAMELIA"

de Francisco Avila

Una bella asociación en la Escuela Superior de Niñas No. 2.

Iniciemos el bien, sólo él perdura
en el éxodo ingrato de la vida....
y pongamos un bálsamo en la herida
que en las almas abrió la desventura.

FROILAN TURCIO.

Los versos del poeta Turcios, espontáneamente, vinieron a mis labios al abandonar la escuela que dirige la inteligente institutriz señorita Esther de Mezerville, después de haber conversado con ella breve rato sobre un agradable tema educativo, de esos que tan bien sentaron siempre a mi espíritu.

Desde el año pasado, me dijo la señorita Mezerville, fundé en esta escuela una asociación que se llama La Liga de la Bondad. La idea no es mía, esas sociedades están establecidas, en gran número, en las escuelas y colegios europeos.

Y seguimos hablando. Lo primero—y repetámoslo por millonésima vez—lo primero es formar el corazón. El bien, el bien por sobre todas las cosas. Esa tiene que ser la más noble preocupación de la escuela. Y eso es lo que se persigue en estas asociaciones.

En esta escuela, la Superior de Niñas No. 2, no se ha obligado a nadie a que ingrese. Es de elección libre. Por ahora la Liga cuenta con noventa y cinco socias, y son noventa y cinco niñas que forman una confraternidad donde el dolor de una se reparte entre todas, como se reparte también su alegría.

Las viera—me dijo la señorita Mezerville—cuando están reunidas. ¡Ah!, porque usted no sabe. Tienen su Directiva: una Presidenta, una Secretaria, que lleva las minutas, y una Tesorera. Se reunen cada quince días.

La Liga se rige por los siguientes Estatutos, que son su piedra fundamental y que obligan a sus socias en esta forma:

1o.—A decir siempre la verdad.
2o.—A evitar la murmuración.
3o.—A prestar servicio a quien lo ha de menester.
4o.—A ser escrupulosas, aseadas y ordenadas.
5o.—A preocuparse por la dicha de las personas que están a su alrededor.
6o.—A trabajar por ser cada día mejores.

En sus reuniones quincenales recitan y cantan piezas que se relacionan con los ideales de esta asociación.

Las niñas no sólo hablan de fraternidad: la practican. Trabajan en costura y hacen prendas de vestir para los niños pobres.

Ahora tienen listas cerca de cien prendecitas entre gorras, escarpines, batas, etc que serán repartidas a fin de año, en una fiesta que la Liga de la Bondad celebra cada fin de curso.

Porque ha de saber usted—continuó diciendo la señorita Directora—que el premio con que el año pasado obsequió la Gota de Leche a la madre más cuidadosa, consiste en una canastilla completa, fue hecha por socias de esta Liga, y que las alumnas de los grados superiores de esta Escuela, no cosen para sí, sino para los niños pobres a quienes son repartidas las prendas de vestir en las fiestas

El año pasado entre las alumnas de los quintos grados y las socias de esta Liga se hicieron 217 piezas de ropa.

Muchas madres, como no pueden ser socias, han solicitado contribuir con alguna suma mensual mente, lo que permitirá, de mejor manera, atender las necesidades de esta Sociedad.

Cree este cronista que el ejemplo dado por esta escuela debería imitarse en las otras escuelas, sobre todo en las de varones, en los cuales fuerza es confesar que faltan a menudo los sentimientos de solidaridad y fraternidad, que son las mejores bases de las sociedades modernas.

Justo es, por otra parte, felicitar a esta abnegada maestra que comprende muy bien su ita misión y no cree que ella èsté cumplida con sus horas de clase, sino que cree que todo minuto es precioso y propicio para su alta labor educativa.

W. R. Grace & Co.

San Francisco = Nueva York = Nueva Orleans

EXPORTADORES AL POR MAYOR DE

Arroz, Cemento Alemán Americano Sueco Harina, Trigo

Abono para café, Pez Rubia, Bacalao, Soda Caustica, Canfín, Salmón, Gasolina, Cerveza Americana, Frutas y Vinos de California Cerveza Sueca Fósforos Suecos y Japoneses y otros

RECIBEN CONSIGNACIONES DE

Café, Cacao, Cueros, Caucho y otros y hacen adelantos liberales

Para más informes:

F. WISS.

SAN JOSE. APARTADO 171 AGENTE GENERAL POR COSTA RICA.

Exija usted

Que le sirvan refrescos solo de "La Alemania" de Cartago, son los mejores y los de moda en todo el país.

Fiesta campestre

Hoy visitará la Escuela de Agricultura de Curridabat el profesor J. Fidel Tristán, junto con algunos Profesores y alumnas del Colegio de Señoritas. El objeto de la visita del señor Tristán a la Escuela de Agricultura, es el de dar una conferencia acerca de "La influencia del Sol en la vida", que no dudamos resultará brillante. Varios de los alumnos de la Escuela de Agricultura así como del Colegio de Señoritas, recitarán algunas composiciones poéticas.

Por los telegrafistas

Mucho tiempo hace que a ese importante y fraternal gremio se le ve con marcada indiferencia en nuestro país y no debe ser así. Es una verdadera injusticia ver cómo trabajan, y qué mal se les remunera. Puede decirse a todas luces, que no hay en la República servidores más abnegados y que son los que mejores y más importantes servicios prestan a la nación y al pueblo. Si el Gobierno y el público analizaran por un momento la delicada misión encomendada a esos mártires de la manípula, muy otra sería la situación de ellos; pero desgraciadamente para ellos y para el púdamente para ellos, y para el público, nadie se preocupa por mejorar la suerte de esos empleados. Es más delicada de lo q' parece la misión del telegrafista. ¿Por conductos de quién pasan los mensajes de las más trascendentales cuestiones del Estado? Una orden secreta y urgente, antes que al destinatario, a quién se le confía? Y nuestras cosas más íntimas, que precisa comunicar a largas distancias? Por quiénes sabemos que nuestra madre, amigo o amada, está en lejanas tierras reclamando nuestra presencia, porque es urgente?

Si alguien viera en los pueblos cómo un pobre diablo de esos (perdóneseme la cariñosa franqueza), abre su oficina a las siete de la mañana y con una solicitud rayana en esclavitud se está allí junto al aparato hasta las nueve de la noche, exceptuando las horas de almuerzo y comida, se compadecería de la suerte de esa gente; pero no. Nadie se preocupa por tan importante gremio.

¿Qué hace un pobre empleado de esos, con treinta colones que es lo que ahora les queda en efectivo? Generalmente pagan veinte colones de comida los que son solteros; podrán con diez colones atender a lavado, vestido y demás necesidades? Y los que son casados esos gastos vienen los de alquiler dos y con familia, que amén de de casa, leña, etc.

¡Oh, es una soberana injusticia! Es tiempo ya de que la Prensa, el Gobierno y los particulares hagamos algo en favor de esos abnegados servidores del público y de la nación. Un poco de buena voluntad—nada más!

NEKLINDOF

SUSCRIPCION POPULAR PARA LOS DAMNIFICADOS DE EL SALVADOR

Avisamos a nuestros lectores que con objeto de proteger a las víctimas del terremoto de El Salvador, hemos puesto a la venta en nuestra Administración y en las principales librerías la hermosa alegoría del artista Antolín Chinchilla, que se publicó en "El Imparcial" en conmemoración del 15 de Septiembre, a los siguientes precios:

En papel couché..... ₡ 0.25
En cartulina ..... ₡ 0.50

La alegoría de por sí es preciosa y digna de conservar. Añádase a esto el objeto a que se la destina y resultará más valiosa.

NO CONFUNDIRME

Para evitar equivocaciones, hago constar que en lo sucesivo me firmaré Rafael Abel Mora R. Hijo legítimo de Frutos Mora y Elodia Rojas.

ABEL MORA ROJAS R.
Grecia, Septiembre 24 de 1915.

LECHE CONDENSADA "NESTLE" MARCA NIDO

Nuevamente de venta en todos los principales almacenes, en las principales tiendas de abarrotes, pulperías y farmacias

¡Hechos, no palabras!

De parte interesada se ha intentado perjudicar la buena reputación de la leche condensada "Nestlé" (Marca Nido), por existir en algunos establecimientos latas viejas, importadas mucho antes de la guerra.

En vista de tal circunstancia, hemos solicitado y obtenido que se analice la existencia de nuestros depósitos

He aquí el resultado de los análisis precticados:

Laboratorio Bactereológico de los Doctores Jiménez y Pupo.

"Los abajo firmados, certificamos que hemos examinado algunas latas de leché condensada Nestlé, marca Nido, de la existencia que tienen en depósito los Sres. Henri Frick & Co. de este comercio, y que la hemos encontrado en excelentes condiciones, pudiendo ser destinada a la alimntación de los niños, y a cualquiera otro uso doméstico.—San José, 14 de Agosto de 1915.—C. Pupo.—Luis P. Jiménez."

Laboratorios Municipal, y de la Aduana Principal. Análisis practicado por los competentes profesores señores Pérez Calvo y Doctor Michaud. Extracto:

"Dicha leche es de buen sabor y olor, no contiene sustancias extrañas ni nocivas, es normal, y puede consumirse. Si resultare dura, basta moverla un minuto en presencia del aire, para que vuelva a toda su fluidez."

La Señorita Secretaria de la Gota de Leche, en carta de 7 del mes en curso, nos dice:

"Tengo el gusto de manifestarles que se ha probado ya en algunos niños beneficiados por la Gota de Leche, la leche que han tenido ustedes la bondad de enviar como regalo, y que ha dado excelentes resultados" etc., etc.

De la Gota de Leche:

"Las abajo firmadas, PRESIDENTA de la GOTA de LECHE, y MEDICA INSPECTORA del referido establecimiento, HACEMOS CONSTAR: que hemos usado después de minucioso exámen Leche Condensada NESTLE, marca NIDO que nos fue enviada por los señores Henri Frick & Co. de esta plaza, en su calidad de Agentes Generales de la Compañía Nestlé, en estado de dureza, y que ha resultado de EXCELENTES CONDICIONES ALIMENTICIAS. A solicitud de los referidos señores, expedimos esta constancia con el objeto de combatir la errada idea de que la leche condensada NESTLE pierde sus condiciones alimenticias, por cuanto aparezca en estado de relativa dureza.—San José, 28 de Julio de 1915.—AMPARO DE ZELEDON, Presidenta.—Doctora I. DE PICADO."

En vista de estos documentos, el público debe con absoluta confianza, preferir la Leche Condensada NESTLE, marca NIDO, cuya buena calidad garantizamos.

San José, 14 de Agosto de 1915.

Compañía de los productos NESTLE
HENRI FRICK & Co.
Agentes para Centro América

50 varas al Este de la Casa Presidencial
Teléfono número 533

JARDINERIA "LA ARTISTICA"

Situada en el Alto de Cuesta de Moras
Gustavo Sánchez R.

Este documento es propiedad de la Biblioteca Nacional "Miguel Obregón Lizano" del Sistema Nacional de Bibliotecas del Ministerio de Cultura y Juventud, Costa Rica.